THE REPUBLICAN DAILY NEWS

# 民國日報

中華民國十九年五月二十二日星期四

館址上海山東路二零二號

電話營業部一四八一六號編輯部一七四六八號

無線電掛號 三一〇七八四二六五

第五千零六十九號

今日三張大洋三分五厘

定報價目

[illegible]

廣告刊例

[illegible]


# 世界書局新出版

# 高中教科書

最新編制　空前創作

## 高中國文

第一冊上下二卷價洋一元六角　第二冊上下二卷價洋二元　第三冊上下二卷在印刷中即出全

排除一切無系統的國文指導務使讀者充實了解文學特質

第一冊　文體研究的編制

兼取今語文及古語文所選均屬各時代名著作家代表作品以及現代的有價值譯著

所選作品概從文體排列將定義界限組織要點說明於本文之前每體一文即能深知其體裁所屬而了解其功用　本冊材料尤注意與初中學業程度銜接文辭淺顯篇幅簡短使讀者不感困難而增興趣

第二冊　文學史的編制

分散文律文所選者以時代或派別上足稱代表的作品並說明當時的社會國家狀況每體一文　即能了然時代背景並認識文學上的派別源流

第三冊　文學概論的編制

以文學通論時論小說論戲劇論批評論等理論文章爲主體附有實例並說明所代表的主義

文後附註釋每冊後附作家小傳讀畢本書即可得一極有系統的文學概念

## 高中黨義

三冊每冊價洋九角

根據總理遺囑中所舉各書用提綱挈領的方法編輯

選取材料　多數節錄總理原文

闡發理論　引用黨國要人言論

引用理論註明出處每節之末附列問題

使讀者深切了解整個黨義以養成將來的社會中心人物

## 高中本國史

二冊各九角半

取材注重時代精神事實因果

敘述取研究態度不輕下判斷

每編自古及今作一系統的介紹

每編所列各章各自成爲一單元

章下附問題編末列圖表更有參考及插圖

其餘各科陸續出版

另印中學教科書全套內容提要承索即贈

(教46)

## 全國中等學校各科教師均鑒

敝局中學教科書照下列課程表出齊今日登出一種其餘陸續在本報登載務請特別注意

| 黨義 | | 國文 | | 算學 | | | |
|---|---|---|---|---|---|---|---|
| 初中黨義 六冊 | 高中黨義 三冊 | 初中國文 六冊 | 高中國文 六冊 | 初中算術 二冊 | 初中代數 二冊 | 初中幾何 一冊 | 初中三角 一冊 |

| 歷史 | | | | | 地理 | | |
|---|---|---|---|---|---|---|---|
| 分科編制 初中本國史 四冊 | 分科編制 初中外國史 二冊 | 混合編制 初中歷史 六冊 | 高中本國史 二冊 | 高中外國史 一冊 | 分科編制 初中本國地理 四冊 | 分科編制 初中外國地理 二冊 | 混合編制 初中地理 六冊 |

| 英語 | | 自然科學 | | | | | |
|---|---|---|---|---|---|---|---|
| 標準英語讀本 三冊 | 實驗英文文法讀本 三冊 | 混合編制 初中自然科學 七冊 | 分科編制 初中植物學 一冊 | 分科編制 初中動物學 一冊 | 分科編制 初中物理學 一冊 | 分科編制 初中化學 一冊 | 分科編制 初中生理衛生學 一冊 |

世界書局謹啓

(教43)

## 大晶書局啓事

本局[illegible]

## 光施公司

大減價念一天

由國曆五月八日起

新到大批台灣蓆馬辰蓆各種涼蓆貨美價廉諸君光顧無任歡迎

## 上海綢緞公所

# 綢緞大同業

大減價只有今天了

北市　老九綸　老介福　老九章　大盛　老九和　大綸

南市　大昌　何恒昌　大成

## 爲對單醒吾君鄭重聲明

啓者鄙人前於四月八日所登義成商行經理徐湘波緊要啓事一則其中有各股東以單君對本行向有不法行爲一語係屬一時誤會並非事實用特登報鄭重聲明

徐湘波啓

## 大晶印刷公司啓事

本公司爲馮夢雲徐善宏張頌堯毛子佩萬叔平五人合資所股設立有議單於今年春季着手籌備四月一日擇定甯波路三百另八號三百十一號市房一幢半爲地址五月一日起正式開始營業所有一切對內對外全係獨立性質與大晶報館各自爲政絕無關係大晶報館假本公司一部份房屋爲辦公場所全係三房客地位所有大晶報在本公司承印乃顧客地位與普通主顧同樣取費良以招牌名稱相同誠恐外界不明誤爲一體將來一切對內對外或因誤會而生糾葛殊多未便當茲新張伊始特登民新申三報務希各界垂察是荷

## 孫貽蓀特別啓事

啓者敝人於五月十九日由劉行口滬江到棲霞山乘車至下蜀途中遺失紙包一件內有六邑東南鄉龍袍[illegible]田下甲冶洲圩大蔣莊蔣建侯出筆售與孫賡麟孫季華並名左單一紙均經驗過又江[illegible]價條一張租摺兩個佃價一紙如有拾得者請於本月內送至六邑劉子口大蔣莊交王啓春處收當酬大洋三十元儲款以待決不食言過期以作廢紙除登民國新申三報聲明外並行在六邑縣政府存案特此聲明

## 裕華毛織廠更名

## 章華毛絨紡織股份有限公司啓事

啓者本公司創辦之始取名裕華毛織廠現經股東同意更名章華毛絨紡織股份有限公司業奉工商部批准註冊發給第二五七號執照特此佈聞

章華毛絨紡織股份有限公司謹啓

總事務所上海愛多亞路三十八號　電話一八五九〇

廠址浦東周家渡中華碼頭　電話一五九〇四

無線電掛號五九〇四

上海 嘉廣生 元豐潤 立成 中和裕 義成 藥行 經理
# 珍聚老牌 結片洗片 啓事

啓者珍聚老牌結片洗片品質之精良價格之公道早已馳名中外有口皆碑茲自本日起所有本國境內概歸敝行等五家特約經售嗣後如蒙惠顧請向敝行等接洽此佈 嘉廣生 元豐潤 中和裕 立成義 在南市 裏咸瓜街 外咸瓜街

查緝仿冒
# 珍聚老牌 結片洗片 啓事

啓者珍聚老牌結片洗片等香料藥品早經呈奉國府註冊有案乃近有無恥之徒竟有將貨改頭換面影戤仿冒以冀魚目混珠是不特法所不容亦人情所不許茲特鄭重聲明嗣後如有上述行爲者定必依法嚴懲莫謂言之不預尚希惠顧諸君購時嚴別眞僞以免被矇倘有懷疑請即向敝行等詢問可也 上海 嘉廣生 中和裕 元豐潤 立成義 成五行謹啓

# 江灣賽馬

國歷五月二十四日（星期六）本會舉行第一六一次賽馬准下午一點鐘起賽共賽十一次會員一律入場所有會員事務所預購特此佈告 安寺路一二六號

搖彩套頭票 自一號至五百號每套售洋二十五元可向靜

萬國體育會謹啓

# 引翔鄉大香賓

本會於十九年六月七八九十四日在引翔賽馬場舉行第四期正式賽馬共賽四天第三天『九日』第九次舉行香賓賽該項大香賓票每張售洋十元可隨時向靜安寺路一百二十一號甲本會搖彩部購取或函購亦可

上海中國賽馬會啓

# 退保聲明

先嚴晉軒府君痛於四月五日棄養所有生前爲人作保無論口頭或書面概作無效謹此聲明伏希鑒諒 棘人陳國勳謹啓

# 懸賞通緝梁迪先殷培民

本局滬杭甬路收支員梁鴻啓（即梁迪先）司事殷培民於前月間席捲鉅款潛逃業經呈請通緝在案查該逃員梁鴻啓係廣東中山人年約四十五歲身高英尺五尺三寸略肥面圓帶青白色無特別疤痣髮硬向上住上海江灣路體育路第七號殷培民江蘇鎮江人年三十一歲身高英尺五尺四寸面龐帶瘦住上海公共租界北高壽里第二百五十一號如有人能將梁鴻啓拿獲解局轉送法院訊確者賞銀三千元將殷培民拿獲解局轉送法院訊確者賞銀一千元引拿梁鴻啓訊確者賞銀一千五百元引拿殷培民訊確者賞銀五百元特登報懸賞通緝即希各界注意爲荷 京滬滬杭甬鐵路管理局啓 中華民國十九年五月念日

# 華比烟公司 新出五十支 花聽萬能牌 香烟

不日出品特此露佈 上海法租界盧家灣三十三號

# 衡平公司出售大貞輪船啟事

本公司所有大貞輪船已出售於安通公司改名大興所有出售以前如有對於大貞輪船發生物權上之糾葛（債權不在其內）遵奉上海特區地方法院庭諭限自登報日起兩星期內提出證據向本公司交涉嗣後大貞輪船即現改名大興輪船一切行爲與本公司不相涉特爲愼重聲明諸希公鑒

# 迎賓旅社啟事

茲有謝承啓于桂林發起創辦迎賓旅社有限公司刻因謝君另有高就無意經營今由趙永馨君紹介與向復旦君重行集股繼續營業所有以前人欠欠人担保等情概歸謝君承理禁限七日內在本社結束自國歷五月二十日以後均歸向復旦君執行管業以後迎賓昌記於社營業盈虧概於謝君無涉特登新兩報聲明

迎賓昌記 旅社經協理 向復旦 夏鴻儒 桂林 同啓

# 裕大錢莊並清理處爲攤派現欵事通告

上海錢業公會 同仁法律事務所律師 袁漢雲 王黼裳

錢業公會召集債權人會議當經到會各債權者議決定於本月二十五日起對於已登記之存戶往來戶本票長期各債權經審查屬實者一律先行償還十分之五所有未登記之債權則須速來登記經審查明後第四天方能付款其餘欠之數俟將各債務收回或未經繳款之股東墊出後再行照額分派等由爲此登報通告凡已經登記之裕大莊各債權人務請持存摺本票（存單）及印鑑至寧波路原址本清理處當出具收據領取五成債權所有未登記之債權人亦請從速補行登記俾資審查定期開派毋自延誤爲荷 啓者本清理處於本月十八日假上海錢業公會三天上午九時至十二時下午二時

# 蔣畤士律師受任千代洋行常年法律顧問

本律師茲受千代洋行聘爲常年法律顧問嗣後對於該行之營業及一切法益有依法保障之責此啓 事務所西門路仁吉里念四號 電話三三六〇五號

# 義成廠主蔡元福君常年法律顧問 律師 李晉孚 徐燕祖 啟事

本律師受義成電機織綢廠主蔡元福君聘任爲常年法律顧問並據聲稱逆子祖鎏祖林荒蕩不經已登報驅逐等事實並業與該逆等脫離關係所有該逆等已往及將來之一切行爲元福概不承認至該逆等從前經營之義成廠營業上所負之債務元福自當籌畫清理並追究其行爲以保障義成廠及元福之資產並元福個人之法益如有侵害者本律師當依法保障之責

陳煥文君之啓事指義成廠爲祖鎏所開設元福爲自稱義成廠主人將義成廠及發行所據爲已有及父子串同捲避債務等情均非事實無著便當與錦成妥商清償辦法又所稱以機械抵借欵項一節元福見報後會面詢陳君據陳君稱因元福登報驅逐劣子恐貸欵無著始令祖鎏於前欵之外另有押欵報載本年四月十五日亦屬虛僞統請代爲聲明等情前來合亟代爲通告如對於蔡元福君個人及義成廠發行所之法益有所侵害者本律師當盡依法保障之責特此通告 事務所上海北京路二百號四樓 電話一五六八九

# 陳霆銳律師代表源裕公司爲赫德路永德里房屋及基地租賃權聲明

茲據當事人源裕公司聲稱赫德路永德里基地租賃權及地上房屋經本公司與原承租人永利合記公司妥定條件將於一星期內簽約成交上項房屋及租賃權讓渡於本公司爲業嗣後該里改稱源裕里用特請貴律師代表登報聲明如原地主阮悅生阮順德以及其他有關係人等反對上項轉讓行爲者可於一星期內至貴律師處聲述理由以便依理法辦逾期本公司當即向原承租人訂約成交他人不得再持異議等語前來合亟代爲聲明如上 事務所博物院路廿號 電話一一二七四

# 李鈞寶 嚴大覺 律師代表三民眼鏡公司繼續宣告清理

頃據三民眼鏡公司股東稱本公司茲因生意失敗自行停業特委託貴律師清理用特代表通告各債權人限於十天內來本事務所登記以憑清理逾期即作爲拋棄權利特此鄭重聲明幸勿自誤 事務所北四川路四六八號 電話四五二三號

# 陸紹宗律師代表楊白妹之生母楊徐氏緊要啓事

茲據當事人楊徐氏聲稱前因氏子楊白妹浪費無度游蕩不歸曾延貴律師登報聲明凡楊白妹在外一切行爲俱不生法律上之效力並呈請租界會審公廨准予立案在案茲因楊白妹久去不歸併風聞在外擅以氏名下所有財產指借欵項藉供揮霍等情事須知楊白妹久經法租界會審公廨准予立案宣告準禁治產其在外一切行爲俱不生法律上之效力恐外界尚未週知請代登報聲明等語委任前來爲此代爲聲明如右 事務所白克路慎安里九十二號 電話一九九四〇號

# 陸紹宗 陸家鼒 律師代表安通公司邵英聲明接收大貞輪船並改名爲大興輪船緊要啓事

茲據當事人安通公司代表邵英聲稱前向衡平公司陶聽軒陳巖峯等購買大貞輪船立有買賣契約並付有定銀一萬一千兩嗣因雙方發生爭執經法院審理當庭判決衡平公司應將大貞輪船交付安通公司所有權及其他一切權利由安通公司接收並於本月二十日將大貞輪船全部交付業已接收完畢並改名爲大興輪船所有大貞輪船以前所負之債務及一切糾葛概由衡平公司負責與安通公司無涉恐未週知請代登報聲明等語委任前來爲此代爲登報聲明如右 事務所梅白克路新閘路慎安里第九二四號 電話三一三六六〇號

---

# 趙傳鼎律師代表瑞興愼皮件廠宣告清理啓事

茲據瑞興愼皮件廠劉亭君面稱本廠近因營業不振歷年虧損無法維持祗得停業宣告清理事宜請貴律師代表登報公告以資結束凡欠本廠各債務人於十四日內將所欠各款逕交本事務所擊取收據其各債權人亦請於期內攜帶證據來所登記逾期均作自願拋棄論此啓 事務所江西路五十一號 電話一六五六八號

# 徐式昌律師代表錦成綢廠反對趙琛律師代表蔡祖林祖鎏聲明義成廠啓事及蔡元福驅逐劣子祖鎏祖林聲明

案據當事人錦成綢廠代表陳煥文來所聲稱義成廠係蔡祖鎏所開設平時資本流動由煥文維持甚多截止本年五月十七日爲止總計該廠積欠一千八百四十兩之鉅本年四月十五日又以該廠全部機械生財及原料向本廠抵押規元三千兩約期本年六月十五日清償不料近日忽見報載有自稱該廠主之蔡元福聲明驅逐劣子蔡祖鎏祖林並將該廠及發行所有權據爲已有同時蔡祖鎏祖林復委趙琛律師代表聲明服從父命情願犧牲一切等情察閱先後情詞顯有父子串同設計狡賴希圖避債務之嫌本廠旣全部受抵在先是則本廠執有債權憑證斷不能容其設計狡賴查該廠機械生財及原料本廠有所有權無論何人不得有所變更或處分爲此委請代表依法辦理等情據此除依法訴請官廳追究外合爲代表登報聲明反對並通告各界知照此啓 事務所白克路公平里 電話一九八九〇號

# 馬君碩律師代表傅瑞芬啓事

茲據當事人傅君瑞芬聲稱於甲子年創設大華洗染廠銳意經營親自督理營業蒸蒸日上現因另膺要職勢難兼顧爰將全廠機件生財暫租與仆廠多年經驗豐富之俞趙楊三君繼續營業蕭規曹隨並將原有大華牌號增加協記兩字以資區別業經簽訂租約以三年爲期定於本年國歷五月二十八日即廢歷五月初一日實行嗣後廠中一切營業賬務均由協記負責至以前人欠欠人仍由瑞芬自行料理再以前凡代親友担保事項無論用大華或私人名義一概聲明退保保單作廢各行號更換新據以免遺誤等語前來據此合亟代爲聲明如上 事務所四川路二一九號 電話一一九七九

# 陳霆銳律師代表協隆公司通告法租界菜市街東新橋街各房客啓事

啓者敝當事人協隆公司管業之法租界菜市街即甯興街東新橋街（即新橋街）房屋翻造在即早經本律師代表通知各房客限期遷讓出屋在案現今限期屆滿特再登報通告務希各房客依限遷讓幸勿觀望自誤特此通告 事務所博物院路念號 電話一一二七四

# 黃循伯律師代表漢口上海振康祥華洋雜貨號宣告清理

茲據振康祥華洋雜貨號吳少衡稱本號因營業不振無力維持爰一面將申號部分撤消一面由漢號辦理賬貨善後並委託貴律師代表清理等語前來據此合亟代表通告該號各債權人自登報日起兩星期內檢同證據來本事務所登記以便清理申號所欠款項並希於上開期內將欠款送交本事務所擊取收據以清糾葛否則即行依法訴追特此公告 事務所四川路五十三號 電話一六〇〇四號

# 陸鼎揆律師代表南達潤記申莊宣告清理通告

茲據南達潤記申莊聲稱營業不振自本月起停止營業所有一切手續等情委託代表宣告清理爲特代表通告該號之債權人希於兩星期內具清單向本事務所登記逾期即認爲放棄債權至各債務人亦希於上述期內將所欠款項送交本所擊取收據逾限即行依法訴追特此通告 事務所上海北京路一百號 電話一

# 盛振爲律師代表忠記公司合成煤號傅三榮通告啓事

案查合成煤號積欠忠記公司岳州路一號租金已將四月分房租向避匿無蹤茲特限自登報日起三天內速至本律師事務所前來料理逾期不理該房屋即另行出租特此通告 事務所北京路八十九號三樓 電話一

# 金煜律師受任立興牛作章光業君常年法律顧問通告

本律師茲受任立興牛作章光業君聘爲常年法律顧問嗣後如有人侵害該牛作及章君之一切法益者本律師當依法盡保障之責特此通告 事務所法租界甯波路六十八號 電話一六〇〇七號

# 譚毅公 武 律師代表 林記 順大 華興 汽車公司聲明

據林記順大華興等汽車公司委稱載京滬鐵路管理局廣告內稱承備京滬鐵路上海北站接送旅客汽車共二十一部期限屆滿等語查敝公司等訂有承備京滬鐵路局上海北站接送旅客之合同內定明自本年一月念一日起以一年爲期雙方照約履行歷時僅四個月該局忽有此項招徠投標之廣告顯置本合同有不顧損害敝公司等權利甚鉅爲特委請貴律師致函該局交涉併請代表登報聲明反對等情前來合亟代表登報聲明 正誠法律事務所 四川路一一二號 電話一一四四九 一四四〇

# 洋華僑教育會議報告

●國立暨南大學南洋文化事業部編輯● 上海商務印書館及華通書局代售

定價 每冊洋一元

去年六月，暨南大學盛極一時的南洋華僑教育會議，爲提倡華僑教育之一極重要會議，其所議決之案，華僑教育之問題已盡於此，實爲研究華僑教育者不可不一讀之書。

# 中國國民黨上海特別市第一區黨部啓事

據三十分部宣傳委員呈報所有五七五號反動宣傳紙業於本月六日遺失等情除轉呈市宣傳部將證明作廢外特此登報聲明作廢

# 京滬鐵路招標通告

本路現擬招人投標承包建造麥根路秤橋（即地磅）座基一座並定於五月二十八日下午三時在上海北站總務處當衆開標凡已經註冊之包工中有願承包者可自五月念三日起向上海北站工務處繳納印製費洋一元購閱圖樣及說明書此項印製費概不發還所有標函應於開標日正午十二時以前投送總務處特此通告

# 毛瑞卿緊要啓事

瑞卿幼年經家長憑媒說合與錢君文標之女訂婚完全係舊式家庭壓迫而成瑞卿早已向家長陳說否認是項婚約現在雙方事皆長大婚期屆迫當此青天白日黨治之下婚姻絕對自由瑞卿與錢君文標決心斷絕婚姻關係事關人生幸福諸請公鑒特此聲明

# 南京特別市政府招商承辦本市公共汽車廣告

查本市下關至城南及由京滬車站沿中山路至黃埔路口一帶延長十餘里交通至爲頻繁本府現定招商承辦該兩路線公共汽車所有招商承辦本市區內公共汽車章程業經第一百十三次市政會議議決通過如京內外殷實商人或公司願承辦者可向本市工務局索取章程填具承辦志願書於本年五月二十九日以前封送該局並定五月三十日下午二時在本府大禮堂當衆開標此布

# 國立中央研究院首都建築招標

本院現在首都北極閣東南坡建築研究所及辦事處房屋茲特招工程包工人凡能包工程十一萬元以上之工程並有建築經驗並殷實保證金一萬元者得於國歷五月十日以後六月十日以前至南京成賢街五十七號本院總辦事處或上海亞爾培路二〇五號本院駐滬辦事處領取圖樣及說明書投標者以最低之估價爲標準不得標者其保證金於圖件送回時發還圖樣費五元開標日期另行通知業主有權選擇任何一家承包不以最低之標爲限

# 劉河包上達啓事

達於四年前從父母之命與張某結爲夫婦後因彼此意氣各異感情不睦以致勢難偕老現經雙方議妥各願脫離夫婦關係自後動作各憑自由不相干涉除另立離婚據外恐未週知特此聲明

# 上海特別市白話新劇同志聯合會啓事

茲有會員王涯遊刻以違背本會會章業經合法議決開除其會籍特此通告

# 上海柴炭店號公鑒

本年五月底爲商界第一期結賬之期所盼全市柴炭店號居期依賬如數付清共維營業緣柴炭牙行因環境經濟之壓迫故不得不請求主顧原諒此爲同業公意誠恐未週知用特登報通告統希公鑒 上海特別市柴炭行同業公會啓

# 中國國民黨中央執行委員會宣傳部通告

凡填報本部頒發之區分部調查報告表者自六月一日起所有本部印發之宣傳品均以每分部能得到一份爲標準嗣後凡收發中央宣傳品之黨部除應得之數存部備工作人員之參考外其餘均須按宣發給各下級黨部分部不得私人藏取致減黨宣傳力量各級黨部如未接收中央宣傳品時可向各該直轄上級黨部領取特此通告

# 招尋失蹤媳葉氏

竊氏夫春林公已故二十餘年膝下一子管由氏一人撫育成人去秋兒再春病故媳葉氏痛夫慘亡致神經錯亂今春又受刺激病益加劇本月十四日其弟來邀姊歸甯到申至今未回家查無下落氏心焦急萬分如有仁人君子知葉氏下落者請通知本家或送回家當酬謝不淺 徐氏謹告

# 劉炳漢警告叔父劉志賢鑒

因叔中自叔走後紛亂不堪婦會於四十五登申新兩報警告限期已過未見出來而各債戶追索甚緊姪年幼無力負担維持不得已惟有將店出租約據訂立限三天內出來面議如不出來逾限不得再有言論特此警告聲明

# 淞滬警備司令部通告

爲通告事查京滬滬杭兩路警備部隊搭乘車輛所有原發乘車證及傳令證章業經更換以杜流弊並自本月二十日起使用所有舊證章自即日起一律作廢除分行外特此通告

**今日大事**

▲馬鴻逵部攻克東明與第二軍團會攻蘭封
▲劉茂恩率部效順通電聲明被迫附逆經過
▲萬殿尊及歸德俘虜千餘人昨押解到京
▲討桂軍已入南甯
▲蒙古會議昨開第一次預備會
▲印度奈都夫人及甘地之子等被捕
（以上見電訊）
▲土代辦租定外交討論會原址籌備成立使館（見本市新聞）

## 討逆軍前晨克東明
### 馬鴻逵部奮勇攻克
### 與左翼軍直搗蘭封

本報徐州電　馬鴻逵部二十日上午九時攻克東明・與第二軍團會攻蘭封・

本報徐州電　隴海正面萬逆所部節節潰退・我追擊部隊長驅直進・已達李壩集・與右翼舊考城附近我軍齊頭並進・可直搗蘭封・

▲徐州來電　據馬軍長鴻逵號（二十）午電稱・職軍連日與逆敵鏖戰於小留集陳集六關集一帶・肉搏數次・各將士奮勇爭先・迭將主要關寨次第擊破・當於皓（十九）晚進佔趙官營西台集一帶・號日拂曉・猛烈進攻・直撲東明城關・逆敵憑城頑抗・猶圖堅守・經我奮勇隊藉砲火掩護・攀登城垣・敵勢不支・紛紛棄城竄遁・遂於上午九時完全佔領東明縣城・除擊斃不計外・俘虜逆部官長五十餘員・士兵六千餘人・槍四千餘支・野砲迫擊炮約卅餘門・輜重車輛及軍用品無算・殘敵向西南方四竄・當派步騎兵連合猛追・復於中途截獲約二千餘人・逆敵屢經重創・確已潰不成軍等語・特電捷聞・徐州總司令行營參謀處叩號（二十）印・

▲徐州來電　各報館均鑒・連日馬軍長鴻逵所部十五路軍與敵激戰於小留集陳集一帶・迭破關寨・十九日晚佔領趙官營西台集・二十日拂曉進撲東明城・逆敵據城頑抗、我奮勇隊藉炮火掩護、攀城而進、於九時許即行佔領該城、計俘虜逆部官兵約六千人、繳槍四千餘枝、野炮迫擊炮數十門、其他軍用品無算、殘逆棄城向西南逃竄、現已派騎兵追擊、特聞、行營政訓部號（二十）亥於徐州發、

中央徐州電　航空副署長黃秉衡二十日晨駕摩斯機由碭來徐謁蔣主席、報告前方戰況及飛機偵察敵方情形、據語人、中央空軍迭至敵防擲彈、轟炸力異常偉大、逆敵寒胆、現晉逆軍於蘭封太康考城一帶增加重兵、佈置極忙、黃即午駕飛機返碭山、

中央徐州電　兵站總監俞飛鵬十七日由前方來徐、押運大批子彈、十九日晚西上赴歸德、

本報徐州電　十六日我軍在小壩集與敵激戰時、以一部襲敵背、截獲輜重彈藥七十二大車、

本報徐州電　在謝寨附近逆敵一團退至西方村落時、我軍尾追急迫、不及圖逃、悉數俘虜、

本報歸德電　晉逆軍傅作義部刻向天津退卻、

本報濟南電　駐開封一帶西北逆軍鹿鍾麟所部全數西退、

本報南京電　周佛海二十一日電京、十一師向野雞崗進擊、三師已抵內黃、猛攻考城、孫逆殿英已逃鄭州、蘭封指日可下、前方各師已正式成立宣傳隊、

本報南京　兵站總監部徐州辦事處二十日電京稱、小壩車站之敵已被我第一師擊潰、刻向柳河追擊中、又電、謝集之敵已告解決、我正面軍已越小壩集、陳誠部越甯陵已抵趙莊、

本報南京電　第一軍團總指揮韓復榘電京云、弟於十八日晨進駐荷澤一帶、石友三經迭電勸告已有覺悟、來電表示本部渡河北退、現敵軍劉春榮孫楚關福安等部紛向開封一帶潰退、隴海路之敵指日可肅清、

中央濟南電　魯西我軍擊潰石部後、乘勝分途追擊、四十六師往曹縣西北、五十五師往西南進展、陳調元十九日離鉅野督師前進、石逆軍除少數在河東、大部均潰退河西、

本報南京電　總部令委申凌霄為總部參議、並畀於重要任務、令赴河南、參加討逆工作、聞申不日乘飛機轉漢赴豫、

## 劉茂恩率部效順
### 通電聲明被迫附逆經過
### 服從中央命令協同討逆

▲歸德來電　各報館均鑒、閻逆錫山馮逆玉祥叛逆禍國、民衆共棄、敝路官兵參加革命、義不後人、服從中央、始終一致、去歲討逆諸役、受命中央、追隨主座、犧牲奮鬥、弗敢言功、及中央軍凱旋以還、敝路地處重圍、備受閻馮諸逆惡勢力之壓迫與蠶殘、致使我十一路總指揮劉雪公遠適海外、我十一路官兵遠離中央、徬徨無主、誰識孤寒、幸我全體官兵深明大義、含辛茹苦、歷久不渝、半月以來、逐漸東移、脫出虎口、幸與我中央軍接近、咸慶更生、共討逆賊、從今日起、在中央命令之下、協同友軍、一致西進、殲厥渠魁、所望革命先進、邦人君子、鑒此苦衷、同伸義憤、則討逆軍奏凱之日、即三民主義實現之時、謹電佈達、竚候明教、討逆軍第十一路總指揮劉茂恩、師長阮勛、徐鶚雲、武廷麟率全體官兵同叩哿（二十日）印、

## 撫慰歸德受災民衆
### 蔣主席親往慰問疾苦
### 宣傳大隊籌組撫委會

中央歸德電　十九日總部宣傳大隊召集各機關團體、在縣政府開談話會、當決議、（一）組織撫慰委員會、撫慰本地受災民衆、（二）由各區負責檢舉潛伏逆軍餘孽、（三）由商會等協助恢復市面秩序、（四）組織勞軍會、

中央徐州十九日電　蔣主席十八日赴前方、十九日晨九時入歸德城、親向商民慰問疾苦、歸城雖於是日晨攻下、但民衆對中央軍及蔣主席極表歡迎、痛恨萬軍蹂躪、蔣並召劉峙、楊杰、蔣鋤歐面示戎機、於午後一時乘車東返、六時抵徐、

## 萬殿尊押解到京
### 俘虜官兵千餘同來
### 萬函勸萬選才效順

日聯南京電　被中央軍俘虜之萬殿尊以下一千二百名、二十一日晨押送來京、

中央徐州電　劉峙派教導師副官姜善犯解被俘師長萬殿尊及團營長官兵一千四百餘名由歸德用火車運徐、二十日晨轉送南京處置、

中央徐州電　邵力子語記者、我方對俘虜官兵極優待、敵師長萬殿尊稱、本不願與中央作戰、惟處境困難、被晉軍威脅、不得已而應戰、且兵無給養、十一月未發餉、軍無鬥志云、萬並書親筆函逆汴、交萬選才、勸令效順、閻萬亦派代表來徐謁蔣、萬殿尊現押二軍團總部、

本報南京電　劉峙派員押解歸德俘虜一千餘人二十一日晨抵浦、總部已特別成立俘虜管理處、照料一切、偽師長萬殿尊亦在其中、現押　部、待遇甚優、萬為萬選才之叔、

## 二軍團進展神速
### 臨潁許昌均將攻下
### 五日內可會師鄭州

本報南京電　漢電、何成濬二十日晨在漯河召集徐源泉王金鈺上官雲相郝夢麟蕭之楚開軍事會議、決定進攻方略、王徐率部攻新鄭大梁葉襄等縣、限五日內會師鄭州、

國聞漢口電　何成濬二十日晨召前方將領會議、聞臨潁仍在重炮轟擊中、許昌日內可下、

本報南京電　蔣鼎文電京、我軍自奉命進攻開封以下、即飭所部兼程前進、前頭部隊距開封甚近、指日可下、

本報南京電　軍息、平漢線戰事進展、上官雲相部已抵小石橋、臨潁在包圍中、

本報南京電　漯河電、何成濬二十一日發表告北方民衆書、謂北方民衆如欲求安居樂業、非急起打倒馮閻不可、

本報南京電　第七軍司令部二十一日電京、十八日抵郾、楊虎城已到方城、先鋒佔領李金店保安楊河等處、

本報南京電　王金鈺二十一日電京、我軍四十七師已佔臨潁、逼近許昌、逆敵即日可破、我右翼第二軍由周家口向開封推進、

本報南京電　漯河電、平漢線正面中央軍正包圍許昌、先頭部隊已進抵和尚橋、東路已攻下太康、正向蘭封推進、馮因閻部無戰鬥力、有退洛消息、萬選才劉春榮均派代表到漯、向何成濬投誠、王金鈺徐源泉蔣鼎文楊虎城上官雲相郝夢麟蕭之楚等均連日親臨城地指揮、勢如破竹、杞縣許昌尉氏亦即可佔領、

中央駐馬店電　我十軍自十五日起由徐軍長親自率領、向北舞渡東北來坡紂城逆敵進攻、逆部潰逃紂城困守、經王團猛攻、逆復潰走襄城霍堰鎮、我軍當即佔來坡紂城是役斃敵甚多、獲鎗無數、（二）旅長劉培緒進攻桃岕之逆敵、初戰甚烈、旋我軍以騎兵襲擊逆部側面、逆遂潰敗、截獲逆敵徵發民間物品甚多、當即交各村長轉還各失主領回、（三）華店逆部經戰三時、受桃岕逆敵潰敗影響、即形動搖、加以我軍猛擊、遂向西潰竄、我軍即佔領華店、所獲給養無數、亦悉數交還原主領去、（四）太康閻逆部前往接防、與孫逆部衝突、結果孫逆部敗退、（五）開封來人報告、駐開封鹿逆部全向西退、

電通漢口電　軍訊、平漢線中央軍第四十七第五十四及第七師刻正包圍臨潁、左翼第四十八師正向魯山進軍、獨立第二旅正向葉縣進軍、

本報徐州電　孫逆所部留駐太康一團、當閻逆騎兵開到太康時、孫部不肯讓防、大起衝突、

本報漢口電　馮逆玉祥十九日夜由洛赴鄭、組財務委員會、並令防地內各縣不得接受別處公文、因之萬選才等雜牌軍隊對西北甚憤恨、

## 海外黨部請討閻馮

中央南京電　駐日本仙台直屬支部來電云、（銜略）馮閻稱兵違犯中央、請嚴令討伐、肅清禍根、鞏固黨國、

## 慰勞討逆將士

本報南京電　京市監委會二十一日常會、議決通電慰勞討逆武裝同志、

本報漢口電　漢市黨部二十日議決、電慰前方討逆將士、

本報漢口電　省府電前方各軍慰勞、並派員運夏令藥品往發、

## 川省整頓黨務

中央重慶電　省指委會內部工作已清理就緒、現正致力於各縣黨務之整頓、

## 六八路聲討閻馮
### 張桂殘逆掃盪已盡
### 移師北指協除叛逆

本報香港電　歡迎凱旋將領大會決電全國、聲討閻馮、

本報廣州電　六路軍譚道源抵省、二十一日市府設筵歡迎、

本報南京電　南昌電、譚道源因桂事結束、蔣主席電令班師回贛、任潯路剿匪、先頭部隊已由粵乘輪南下、

▲梧州來電　各報館均鑒、我軍於元（十三）刪（十五）兩日先後克復桂平貴縣、已將張桂兩逆殘餘勢力掃盪盡淨、此後西南局面、自可鞏固無虞、惟閻馮諸逆、仍復不知悔禍、集合一切反動、悍然稱兵於西北、背叛中央、欲使已經統一之國家、復受破壞、已經實現之和平、復歸紛擾、以遂其封建割據私圖、此誠全國之公敵、人人得而誅之、我六八兩路全體將士久受三民主義之薰陶、效忠黨國、擁護中央、早已同具決心、完成統一、保障和平、渠魁不殲、義無反顧、謹電奉聞、尚祈垂鑒、國民革命軍第六路總指揮朱紹良第八路總指揮陳濟棠全叩銑（十六）印、

## 綏靖皖北

中央南京電　蔣主席由徐電皖北警備司令龔五十師師長衛立煌、大致謂皖北近有鮑剛余亞農等殘部流為土匪、由柏文蔚主持、企圖擾亂、另有一部土匪由王亞樵率領、擾亂地方治安、請其特加注意、嚴為防範、務期從速殲滅匪衆、

## 戴民權告捷
### 剿辦豫南匪共
### 已佔領烏龍集

本報南京電　新編二十五師長戴民權頃電京、謂奉令勦辦豫南光潢五屬匪共、屢經獲勝、茲預定二十餘日澈底肅清該匪共、本人已親率所部分三路出動、士氣壯旺、所戰皆捷、已佔領烏龍集、

## 鄧匪退出漳平
### 偕傅匪竄永定

本報廈門電　漳州西路漳平之共匪鄧剛毅十七日撤退龍巖、與傅柏翠同開坑市、將赴永定、現龍巖僅留殘匪數百、朱德匪一部迫武平、又一部竄連平、粵方正兜勦中、

## 湘省採辦洋米
### 產區如此
### 其他可知

本報長沙電　湘民財兩廳會議、決向上海採買西貢米十萬石來湘、接濟民食、

## 入桂湘軍撤回
### 王旅搜剿彭匪

本報長沙電　十九師劉建緒部奉令撤回湘邊、劉已抵永州、

本報漢口電　羅霖電行營、竄擾鄂邊之彭德懷匪經易團追勦、逃贛修水、請電贛堵勦、

本報長沙電　王東原旅十八日未刻進抵平江長壽、彭匪另股數千向在僞政府開會、當場格斃數十、內有指導員一名、匪向嘉義竄去、刻正分途搜勦、

本報長沙電　盤據贛境蘆溪共匪經湘軍黃劉袁三營督同萍鄉靖衛隊、於十六日拂曉分三路進勦、與匪激戰四小時、匪勢不支、向秦安里乳源宣風等處潰竄、斃匪三百餘、奪獲槍枝及軍用品頗多、黃營等分道追擊、聯絡贛軍痛勦、

## 討逆軍已收復南甯
### 呂煥炎部不戰入城
### 朱陳請示桂省善後
### 各軍陸續班師回粵
### 六路軍行營辦結束

本報香港電　呂煥炎部十八日下午二時不戰入邕城

中央廣州電　桂局大體底定、桂省善後、朱陳已聯電中央請示、

本報香港電　沈光漢旅二十日夜到省、區壽年旅二十一日晨到省、開駐西村黃沙、郭思演部二十日到三水、即回省、

本報廣州電　毛炳文部由潯集中梧州、候輪返粵、

本報廣州電　朱紹良令六路軍行營、剋日返粵辦結束、

本報廣州電　陳濟棠假亞洲酒店宴蔣光鼐蔡廷楷部官佐六百餘人、陳銘樞致訓詞、

## 吳佩孚離川

中央重慶電　吳佩孚以四川環境不佳、十八日由綏定起程、取道下川東出川、劉存厚送程儀二萬元、

## 王正廷請病假
▲行政院祗准一週

本報南京電　王正廷近因身體不適、向行政院請假二星期、俾資休養、行政院以外部部務殷繁、擬准假一週、

## 汪榮寶抵京
### 將回蘇省親

本報南京電　汪榮寶二十一日晨到京、訪王家楨張我華晤談、汪擬即返蘇州原籍省親、

## 中土續議商約
▲我方提案大部通過

本報南京電　中土商約二十一日午後三時開第五次會、對我方所提草案、大部通過、二十二日繼續洽商、俟全部同意後、即由土代辦電土政府請訓、

## 京北建築新村
### 首都建委通過計劃

中央南京電　首都建設委員會二十日開會、通過魏道明提議、建築京市北門外新村計劃、由市府妥籌經費辦理、

## 蘇省整委會議
### 電慰討逆將士

本報鎮江電　蘇省黨整會二十一日開會、議決、（一）揭中縣執監會停止活動、（二）泗陽縣代表大會停止舉行、（三）鎮憲兵第一團第七連官兵暴行案、應彙呈中央、轉飭嚴懲肇事禍首、賠償各被毀機關損失、負各受傷人醫藥費、將該肇事憲兵隊調離鎮江、（四）致電慰問討桂將士、

本報鎮江電　報界全體爲憲兵衛毀新江蘇報事、二十一赴省政府省黨部請願、

## 湘省府會議
### 撙節政費
### 救濟民食

本報長沙電　湘省府二十日常會、議決、（甲）省會谷米騰貴、人民生活維艱、由民財兩廳妥議救濟、（乙）庫款支絀、力求撙節政費、不急需建設費用暫緩開支、各機關公職員薪俸、從六月份起簡任六折、薦任八折、委任九折發給、（丙）照案通過財政會議議決整理契稅辦法、

本報長沙電　湘省十九年度預算委員會二十一日開成立會、

## 鄂整委會議
### 推定組訓部長
### 喻育之補常委

本報漢口電　鄂省整委會議、推吳醒亞兼組織部長、左鐸兼訓練部長、左鐸辭常委由喻育之補充、

## 湘省劃共紀念
▲中山堂舉行紀念會

本報長沙電　湖南人民二十一日上午八時在中山堂舉行二十一日鏟共運動三週年紀念大會、到各界民衆逾萬人、何鍵報告二十一日鏟共經過及其意義、省指委譚常愷省府委張開連及各界代表先後演說、臨場散發鏟共印刷甚夥、

南京來電　各報館鈞鑒、本日爲湖南許克祥同志首義鏟共第三週紀念、大旅京同鄉假全館開紀念大會、到機關代表千餘人、有激昂演說、情形極爲熱烈、僉以五月二十一日鏟共爲國民革命過程中一大關鍵、非湘省局部問題、以當場公決、呈請中央、以二十一日定爲全國鏟共紀念日、特聞、湖南旅京同鄉會叩馬（二十一）、

## 行政院令整飭官方
### 長官更動時屬吏不得同時辭職

本報南京電　譚延闓以近來各機關長官偶有更動、而所屬官吏多同時辭職、或不辭而去、致公務無形停頓、殊屬非是、二十一日特訓令所屬各部會、以後各機關更動長官時、所屬官吏不得同時辭職、或無形辭職、以重公務、

## 英願交還廈門租界
### 思明縣長已與英領接洽進行

中央福州電　英政府願將廈門租界交還、思明縣長楊廷正電省府、已與英領正式接洽進行、

## 蒙古會議開預備會
### 討論提案四項均付審查
### 代表繼續參觀中央機關

中央南京電　蒙古會議二十一日晨九時在蒙藏委員會舉行開幕式及第一次預備會、到蒙藏委員會全體委員及蒙古代表四十餘人、主席馬福祥未到、由李培天代理、致開會詞後、討論四項議案、（一）蒙古交通建設案、（二）蒙古會議關於敷設電信之提案、（三）恢復蒙藏郵務以利交通案、（四）採用飛機測量蒙藏地形以爲建設基礎案、結果、均交第三組審查、十一時散、下午各代表參觀監察司法兩院及司法行政部、內政部、二十二日續開二次預備會、

本報南京電　蒙古代表二十一日下午一時由蒙藏委員唐柯三吳鶴齡偕由中央飯店出發、參觀司法行政部、三時參觀司法院、四時參觀監察院、五時參觀內政部、

## 外部告蒙藏同胞書
### 蒙藏外交應統一於中央
### 地方政府不能直接交涉

本報南京電　外交部二十一日發告蒙藏同胞書云、本黨承　總理遺教與歷次全國代表大會宣言及決議案、本濟弱扶傾之精神、謀和平誠篤之方法、辦理外交、唯一目的、在於實現　總理遺教所示願求中國之自由平等、數年以來、依賴黨國信義、與各國交涉修改不平等條約、首同時訂立平等條約、首先收回關稅自主權、其次收回數處專管租界、其次收回威海衛租借地、而取消領判權一事、亦必期於最短期內完成、凡此種種、雖不能將一切不平等條約全部廢除、但可確信不平等條約早已根本搖動、本部正在進行其餘部分之修改、以求達到全部廢除之目的、為時當不在遠、惟廢除不平等條約有先決之必要條件、即須全國之眞統一、全國人民之思想必須統一於三民主義之下、全國之內政財政軍事外交、必須統一於國府之下、是為三全大會所詔示、諒為蒙藏同胞所共聞、蓋內政不統一、則生民塗炭、財政不統一、則國庫空虛、軍事不統一、則國防無恃、外交不統一、其審維約（中碼有誤）、當軍閥專橫時代、地方成割據之局、遇有外交重大事件、本應歸中樞辦理、往往為外人利誘、遂由各地駐領向當地政府私自交涉、以圖便利、有時中央雖欲過問、而彼等必設種種方法以避免之、此種破壞外交統一之地方主義、既有暴露國家主權分裂之弱點、適予外人乘機施其威脅利誘而行其軍事的政治的經濟的侵略策、其有害國家生存、有損國民福利、誠為全國同胞所痛心而不能不亟謀改革者、上年六月、第三屆中央執行委員會二次全體大會、關於蒙藏決議案、謂蒙藏之軍事外交及國家行政、必須統一於中央、以整個國家力量、謀蒙藏民族之解放、其理由亦即在此、凡我蒙藏同胞、各為中華民國分子、不容他國壓迫、蒙藏疆域、悉為中國領土一部分、不容他國侵略、蒙藏地方官廳、同是從屬於中國主權之下、不容他國之離開傾覆、即如中俄兩國關係、雖猶有種種問題、本部正在繼續交涉、務求得到正當解決、而依據一九二四年之中俄協定、中俄兩國日條約上、固已臻於完全平等、且明定蘇聯政府承認外蒙為完全中國之一部分、並尊重在該領土內中國之主權、是蘇聯對於外蒙、決無任何特權存在、今中央對於殘餘部分之不平等條約、正期逐步修改、務求達到完全廢除目的、至如中俄不平等條約早已廢除、斷無再使遇轉於不平等之理、我蒙藏同胞尤其是外蒙同胞幸能體察中央意旨、慎勿受外人之蠱惑、而應協謀國家生存上共同利益成強有力之國家、關於蒙藏外交事件、應一致認識蒙藏地方政府祇有報告中央之權、不能直接對外交涉、務使全國力量集中、外交統一、主權不分、則對外爭國際平等之地位、方有勝利可期、謹此掬誠以告、幸我蒙藏同胞加意省覺焉、

## 滇省關郵征現
▲總商會等請緩實行

本報南京電　滇省總商會各團體各商幫因金融奇緊、電呈國府、懇將關郵暫維現狀、緩征現金、電云、竊滇省迭次爲國用兵、負担過重、致紙幣加多、金融日緊、物價飛漲、生活過高、百業凋零、民無生路、當此民困未紓之時、郵資加售十倍、海關又十足加收、以滇省紙水折合現金算之、計超過原額十倍以上、現時物力、實難堪此、各界開會欲將出入口貨停運、懇乞顧念邊民困苦、已達極點、立電稅務郵局、暫緩實行、仍前折半征收、以維商艱而紓滇困、無任迫切待命之至、

## 推行國歷會議

本報南京電　中央宣傳部爲推行國歷起見、定二十七日開推行國歷會議、已分函各機關、派代表出席、

## 首都政聞

本報南京電　行政院令外部、比利時安特衛普城孔濟英電告、日本在該處公開展覽會、以東三省爲其殖民地、即向日政府提出抗議、

本報南京電　軍政部飭署草擬徵兵辦法、以期逐漸推行、取消傭兵制、

本報南京電　軍政部航空署航空第三隊隊長劉芳秀因病辭職、已調水面第一隊隊長田羲接充、遺缺以周寶衡補充、

本報南京電　財部二十一日開江浙漁業稅收改進會議、江浙財廳均派代表出席、對全國漁業稅收亦有討論、

本報南京電　交部爲提倡國際通信、發往南洋印度電報減價一週、

## 越南飛機抵粵

本報廣州電　二十一日下午二時、越南飛機二架來粵、在大漠頭降下、同行共三架、一架在中途失蹤、

## 雜電一束

本報鎮江電　省府委馬仁生為泰興縣長、吳志青為灌雲公安局長、

本報漢口電　既濟水電公司二十日開股東會、票選監察委員、史晉生、王榮卿、周伯堯、蕭小舍、蕭拂塵、程稻孫當選、

本報漢口電　皖省府代表任文淵來漢謁何應欽、

本報漢口電　民政廳派張淑陶等籌辦警官學校、

本報南京電　瀋電、蔡運升二十一日晨由哈赴瀋謁張學良、報告東鐵[illegible]會議結果、

中央哈爾濱電　東鐵理事會令路局、修復扎蘭諾爾[illegible]、

中央哈爾濱電　東北航務局蘇州輪十九日抵富錦、預計念一日可入黑龍江、

## 上海特區地方法院公告

案據張飛熊律師代表陳蔡梅英(卽陳蔡氏)聲請[illegible]本年二月二日陳開洪因病垂危委託吳寶地律師證明繕立遺囑遵照遺囑執管遺產無異惟陳蔡梅英所應承受者爲坐落上海楊樹浦洪興里房屋田產係英册道契第一[illegible]請求給發執管遺產前來據此合即公告如有反對該聲請人之請求者自本年五月十五日登報日起二十日內來院聲明異議特此公告 中華民國十九年五月十五日

## 江蘇上海特區地方法院公告

[illegible]二八二八號第二八二九號第八一八六號第一二九一九號第一二九二〇號第一二九二一號第一二九二二號第一二九二三號[illegible]九四九號第三七四號四八〇號第六一八號第六三五號第七五七號第七六五號第九三六號第九六五號又承受蔣森書戶名之不動產計英册道契[illegible]請求准予給發執管遺產證明書前來據此合行登報公告如有人反對仰於公告日起二十日以內具狀來院聲明異議毋得延誤特此公告

爲公告事案據王[illegible]律師代表蔣國英即蔣森書兒子聲請擇立國英爲嗣承受蔣國本兩戶之遺產茲查國英承受蔣國本戶之不動產計英册道契[illegible] 中華民國十九年五月十二日

## 江蘇上海特區地方法院公告

爲公告事案據姚希琛律師代表周徐氏即周祿記狀稱故夫周乙珊於二十七年前在本埠法租界八仙橋開設周開泰字號及其身故所遺財產內有田一畝三分五厘原有道契爲寶山縣四十二號於前清光緒二十七年正月初四日發給地契亦爲第四十二號曾於西歷一千九百另二年一月二十八日在上洋行註册該道契上戶係用周開泰之名義實卽故夫所營商業之牌號且上項遺產曾經由籍律師許理代表向前公共租界會審公廨聲請執管奉准並登報公告在案現聲請人因繼承夫分擬將該道契過戶但該洋行因聲請人名字不符非奉鈞院給諭不允過戶爲此具狀聲請迅予給諭准將上項田產過入聲請人名下以憑管業前來據此合行登報公告如有人反對仰於公告日起二十日以內具狀來院聲明異議毋得延誤特此公告 中華民國十九年五月十二日

## 浙江省教育廳爲派遣留學舉行留學國語文考試通告

爲通告事茲定於五月二十九日下午二時在本廳舉行留學國語文考試凡曾呈請派遣經初步審查資格符合者仰各如期來廳聽候試驗至呈請人應繳文件如尚有未經繳齊者統限於本月二十七日以前送廳過期無效幸勿自誤除合格人員另行揭曉外合行布告仰各知照此佈

## 遺失聲明

雲於本月十三日在途遺失中國國民黨上海特別市黨部民字第四〇號黨員證一枚除呈請備案並補發外特此聲明作廢 毛雲謹啓

## 代行特派整理招商局專員職權辦公處公告 第七號

爲公告事[illegible]處附屬機關積餘公司業於五月五日由本處委派符經理矩存接收竣事開始辦公並經通知各租戶此後收取租金應以本處金庫主任及積餘公司經理會同蓋章所掣收據爲憑在案自從該公司業務例常事項統由本處所委經理接洽辦理至對外重大事件及簽訂契約或有同等拘束力之文件等項須經本處專員簽名蓋章方生效力恐未週知特此公告

## 時代 第二卷第二期 出版

論北方黨政問題……葉裕

成仁紀念陳英士先生 陳英士先生之死……狂人 陳英士先生的一生……復眞

徵紀念五卅與我們……希瑜 五卅慘案的源源本本……愚川 紀念五卅應有的努力……德心

革命的外交……秋魂 從日本的現勢說到打倒日帝國主義……厲行

對策(續)

函索附郵三分逕寄上海特別市黨部宣傳部可也

## 招商局船期

江安快輪准於國歷五月念二晚 星期四開往長江各埠

新江天快輪准於國歷五月念二日星期四下午五時開往鎮海甯波

## 上海特別市商務印書館工會整理委員會啟事

逕啓者案奉中國國民黨上海特別市執行委員會民衆訓練委員會訓令第七十九號內開爲令遵事查商務印書館工會年來主持非人糾紛疊起組織懈份子複雜腐化者藉端斂錢剝削工友惡化[illegible]上海特別市商務印書館工會整理委員會謹啓

## THE CHINA CRITIC 英文 中國評論週報

三卷第念一期 五月念二日出版

社評▲節育研究社之成立(記者)▲中新二報之星期畫報(記者)▲黃包車亦作廣告牌乎(記者)▲法租界之輪盤賭窟(記者)

社論▲銀子進口抽稅之應驚與報紙責任(記者)▲上海市政管理之一國三公(記者)

專著▲英國對付印度獨立運動之辣手……林語堂 ▲上海租界問題之解決法……張企泰

南京通訊 ▲一週大事記▲中外論評▲新書介紹▲公文▲各種統計

定價 每册二角 全年七元 半年四元 三個月二元

▲售報處(一)上海卡德路九十五號 (二)寰球中國學生會內 中國評論週報社 上海商務印書館及各省分館

## 革命外交 第十四期

目錄

這一週

閻馮兩逆之賣國外交

忠告外交當局

甘地被捕與反英運動之急進

近代民族革命之開展與趨勢

國際經濟勢力下之中國的外交問題

越南民族獨立運動與我國之關係

東方被壓迫民族運動之過去與將來

南滿鐵道會社(專著)

諷刺書—嗚呼和平之神

東歸(歐遊回想錄之二)

撰述 悟增益 張幼炯 楊彥雲 胡子亞 周哲民 高振流 天化 章淵若

## 上海交通銀行辦理證券保管

本行爲便利證券持券人起見凡國內外發行之各種公債庫券及公司股票債票之屬均可代爲保管並代爲收取本息手續簡便取費低廉如蒙惠顧不勝歡迎印有詳章承索即奉

## 中國國民黨上海特別市執行委員會民衆訓練委員會通告第十號

爲公佈上海特別市人民團體補行申請許可規則事

爲通告事茲製定本市人民團體補行申請許可規則令行公布于后仰各週知此告 中華民國十九年五月十七日

計開 上海特別市人民團體補行申請許可規則

第一條 本規則所稱之人民團體包括職業團體及社會團體(一)職業團體爲工會農會商會等(二)社會團體爲學生團體婦女團體慈善團體文化團體及同鄉會等

第二條 本市區域內舊有人民團體有下列情形之一者應由市民訓會補行申請許可設立(一)未經市民訓會許可設立且未經主管政府核准註册者(二)已經主管政府核准註册而未經市民訓會許可設立者(三)已經市民訓會許可設立並已正式成立而時逾三月猶未正式成立者(四)已經市民訓會許可設立並已正式成立而時逾二月猶未向主管政府核准註册者

第三條[illegible]呈請補行申請許可須具下列各項表册(式樣須照市民訓會之規定)(一)會員名册(二)職員一覽表(三)會章(四)附件(如已經主管政府核准註册者該項證明文件一併附呈)

第四條 會章須載明下列事項(一)名稱(二)目的(三)區域(四)所在地(五)會員之資格及其權利義務(六)會議(七)經費之來源(八)會計(九)解散及清算

第五條 市民訓會接受申請後即派員視察其組織之性質(一)目的及職務(二)[illegible](三)要點(一)所呈理由是否確實(二)其組織是否健全[illegible]

第六條 市民訓會視察後應否許可設立由市民訓會會同主管政府機關決定之其准予設立者由市民訓會發給許可證書或函主管政府機關登記

第七條 無相同之組織(四)有無組織之必要[illegible]

第八條[illegible]

第九條 補行申請許可之時期自通告日起至十九年七月三十一日止逾期不申請許可者由市民訓會會同政府機關解散之

第十條 本規則由市民訓會公布施行

## 中國教育行政

程湘帆編 〔師範叢書〕

四開本 三百七十餘頁 定價一元二角 郵費五分

程湘帆先生專研教育行政有年，出書爲其前在東大擔任這門功課時的講義，經過七八次的修改而成爲今稿。全書凡五段二十三章，將中國三十年來教育行政制度經過之跡，以研究態度析爲各種問題，先舉其經過情形，次述其現在狀況，再提示將來的趨勢，論議平允，不摻主見，以便讀者繼續研究，自求解決。

商務印書館出版

## 專載 對於出席蒙會代表的一點貢獻

恩克巴圖

蒙事會議，在不日卽行正式開幕了！此次召集開會的意義，乃是依照 總理的遺教，完成一個民族自治的眞精神，那末這個會議的價值，亦就可想而知了。兄弟本想和諸代表作一個長時間的談話，奈因個人的事情蝟集，時間所不允許，於是想了一個介紹的方法，向大家隨便談幾句話：這次會議，誰也覺得很重要，內蒙之存亡，在此一舉，你們所担的責任，是何等隆重！你們所負的使命，是何等偉大！你們這種不遠而來的熱忱；實在是佩服的很。所以籌備蒙會的諸同志，無不殷懃招待，表示一點歡迎的徵意，而西三盟及青海等處的各代表，想因處於軍閥勢力之下；致不能依期與諸代表攜手來京，這是此次會議不幸的一件事情，好在討逆節節勝利，肅清軍閥反動，用不了多少時日，至於西北各代表，雖不能南來出席，於開會不發生影響的，至於蒙古代表，已兩次電催來京，諒屆時總能出席會議的。但是在未開幕之前，兄弟於諸代表有一點貢獻卽是：一、依照 總理的遺教，完成民族自治的精神；以改革盟旗制度，及進行地方自治，爲此次會議的基本原則。二、對於各種議案，加以客觀的研究，詳細的審查，勿要圖個人的利益，忘掉了民衆的幸福。三、舊有的不良政治，自然不能存在，應當分別先後緩急，次第改革，以期建設一個新蒙古。四、企望蒙人，犧牲了自己的固見，要按照 總理的遺著，向前奮鬥，無論新舊老少，只要是志同道合，都是我們的忠實同志。以上所說的，完全是個人的一點貢獻；對與不對，尙祈諸代表來共同討論，加以公正的批評，惟兄弟覲於內蒙之現狀，及現在所處之環境，不由得引起了無限的感想，深望諸代表同心協力，解決蒙事；贊成黨國，共同努力，完成民族自治的精神；實現三民主義的社會，榮譽之冠，加在諸代表頭上，這便是此次開會的目的，也就是諸代表的志願和決心哩！

國際消息

# 再接再厲之印度獨立運動

▲奈都夫人又被拘捕
▲民黨總部大被搜查
▲貝台爾繼起爲領袖

二十一日孟買電　女詩家與演說家奈都夫人、繼甘地與狄亞白基之後、而爲非武力反抗員之領袖者、現亦被拘、甘地之子拉爾甘地及其秘書、又前在南斐助甘地作非武力反抗運動之回教長薩希白亦皆被逮、事前曾有義務員二千人攻擊鹽棧、警察以棍擊之、傷百人、（路透）

二十一日達拉薩那電　國民黨大會所有職員、連主席那立曼、悉數被拘、（路透）

二十一日孟買電　警察三百五十人其中有武裝者五十人、於上級警員指導之下、今晨七時包圍國民黨大會總部、竊加搜查、當時四周密布武裝糾察隊、戒備甚嚴、被拘者有孟買省國民黨大會副會長却克塞與其秘書二人、會會計員、大會公報記者、並「軍事處委員二人」、蓋當局曾援刑律第一百四十四節、禁止大會發表公報、而衆未遵行故也、並抄去文件甚夥、警察將文件等用車載去時、有羣衆尾之、警察採用籐棍、殺十四人、均送入醫院、（路透）

二十一日達拉薩那電　前立法議會議長貝台爾已控此間指揮、襲取鹽棧義務員、因奈都夫人等均已就逮故也、（路透）

二十一日孟買電　今日有數百人集於印人所設印度銀行前、提取存款、蓋聞行長格萊曾隨輔助軍仇抗國民黨、以是人心憤激也、格萊現切實否認此說、（路透）

二十日孟買省貝爾甘電　非武力反抗員之領袖前率衆政希羅達鹽棧者現已返此、據稱政府已停止拘人、但用警提、此事已造成一種空氣、可促起民衆用武、而大有害於非武力反抗主義、故非武力反抗員決計停止攻勢、至空氣當靜時再行云云、（路透）

二十一日孟買電　非武力反抗義務員九十五人今日抵華達拉、擬助攻鹽棧、但甫到境、即被警察捕去、（路透）

## 英下院 失業問題擴大

摩斯萊反對湯姆士
說帖被拒憤而辭職

二十日倫敦電　昨晚下院反對黨動議責政府未能充分應付失業問題、此案付表決、政府僅佔十五票之多數、因工黨左翼議員及若干自由黨議員未投票也、今日不管部閣員摩斯萊有辭職、摩氏會同工程大員藍斯堡等繕具一說帖、條陳失業補救辦法、其計畫之遠大、甚於辦理失業事宜大臣湯姆士所擬者、該說帖內容從未披露、但摩斯萊與湯姆士二人意見之參差、則爲人所共悉、聞三日間摩斯萊即欲辭職、但藍斯堡勸止之、內閣近曾集議、對於摩之說帖作最後之拒絕、摩氏在下院中以善辯著聞、但昨日並未參加辯論、傳說摩氏以爲政府多數減至十五票、無異對於辦理失業事宜大臣投不信任票、首相能否勸告摩氏撤銷辭呈、現尚難逆料、惟摩氏確可得工黨左翼有力份子之援助、（路透）

二十日倫敦電　英內閣失業政策上、贊成反對兩派票數、相差絕微、此事頗爲政界所注意、現外間盛傳閣議席上、領袖反對派之摩斯萊爵士、攻擊湯姆士處理失業問題不澈底、無效能、並有行將辭職之說、果爾、則麥克唐納爾內閣、勢將不免一度改組、惟目下印度形勢嚴重、政局艱於應付、而英人又秉具不喜中途驟易生手之素性、恐未必遽多紛更、即對於不日滿任之印督、據報紙記載、政府亦已去電囑其暫行留任云、（國民）

## 美國海軍派 抨擊日美均等

▲謂削弱均衡之力
▲海約可通過參院

二十日華盛頓電　關林格爾少將、今日向參院外交委員會陳述倫敦條約意見、謂渠不贊成變更美日海軍比率、因五、五、三之比率、可以給予美國運用成功之機會、反之、新條約、則足以減少此種機關、又謂美國六吋徑炮巡艦、需要十五艘、其餘新艦應爲八吋徑炮較大之艦、因英日各有戰鬥巡洋艦七艘故也、又却斯少將亦向委員會力稱該約足以削弱美海軍　失去均衡之局、日前華府條約禁止擴張太平洋上海軍根據地、已使美國保護太平洋上利益感受艱難、又謂該約十九款、准各國將六吋砲無限制更換八吋砲、准許美國改良舊艦之條件、必不能使美艦能力等於英艦之羅特萊號與納爾遜號二艦、又稱、就國防上著想、必須限制日本海軍力、當美國之六成云、（國民）

二十日華盛頓電　據政府方面領袖今日表示、參院外交委員會可於下星期一日在參院提出對倫敦海約表示贊許之報告、參院大約可於休會前進行討論此案、此約之通過、似已不成問題、惟此案之討論、或將延入十二月間議會短期集會中、則爲意中事云、（國民）

## 日軍部 對海相態度和緩

▲已成立相當諒解
▲對政府難免衝突

念一日東京電　財部海相昨晨訪加藤軍令部長、會談約二時間、約午后再見而別、因岡田前海相欲圓滿收拾時局、故從中斡旋甚力、昨日午后、加藤部長復招軍縮委員左近司中將、詳細詢問軍縮會議經過、達二時以上、結果對財部海相之立場、更加諒解、惟政府於發送回訓之際、過於蔑視軍部之存在、軍部方面、懷恨頗深、故軍部對此、抱如何見解、殊堪注目、又財部全權、於倫敦條約簽字之際、不知有蔑視軍部之事、歸國後、始探悉此中情形、將來或是遂被迫決定態度、視其態度如何、將來或不免正面衝突、昨日午后、財部加藤本擬第三次會見、今又延至本日、由於財部對統帥權問題之見解、尚未決定、其決定之前、必先詢諸閣議、於本日閣議席上諮詢後、即能會見云、（電通）

念一日東京電　民政黨昨日午后開總務會議、協議軍部關係各懸案、結果一致、以財部海相歸國後、正從事於各懸案之善後處置、今後須靜觀在野黨之策動、其對軍部關係、則極慎重、（電通）

## 德薩克遜邦 議會自動解散

▲六月間舉行總選

二十日德京電　德國薩克遜邦議會、今日自行議決解散、蓋照目下各黨之分野、殊難恢復有成立中產階級政府之可能、故亟欲得政之社會民主黨與思藉改選多占議席之共產黨、暨國家社會黨均贊成解散國會、因此遂占一票之多數、新選舉或將於六月間舉行、（國民）

## 印政府發行公債

▲計英金七百萬鎊

二十八日倫敦電　印政府公債今日在市發行、午後募足、計債額英金七百萬鎊、年息六厘、實繳九九、一九三三年至三五年贖還、此項入欵大部份充鐵路基本費用金、餘則撥充普通用途、（路透）

## 英國 着手建造潛艇

二十日倫敦電　英國政府本定照一九二九年度計畫建造潛艇三隻、前因開軍縮會議、一時中止、頃又將着手建造、其着手期日、於數日中發表、（電通）

## 英女飛行家 中止澳洲飛行

▲因磁鐵發電機損毀

二十日蘇拉巴雅電　女飛行家阿美琪森女士因磁鐵發電機稍有損毀、今日不能續作其澳洲之飛行、甚爲失望、（路透）

## 俄國 察那雅火車互撞

▲死傷數十人

二十日莫斯科電　莫斯科與迦桑鐵路線上之火車今日在察那雅地方互撞、死二十八人、重傷二十九人、（路透）

## 日本海軍紀念日

▲將有大規模艦隊運動

二十一日東京電　二十七日爲日本第二十五次海軍紀念日、日本海軍省、爲普及海軍思想起見、將於是日在東京市內用模擬軍艦舉行艦隊運動、由運貨汽車裝成巡洋艦戰鬥艦驅逐艦等一百艘、開車者身著海軍服裝、巡遊市內、並於是日晨九時半舉行陸上觀艦禮、屆時各艦齊集日比谷公園、由伏見大將宮殿下檢閱之、（日聯）

## 日本 名詩人蹈海

▲藝術苦悶歟
▲三角戀愛歟

二十一日東京電　日本現代著名詩人生田春月、二十日由大阪搭輪赴別府途中、於瀨戶內海、投海自殺、生田之死、驚動日本詩壇、文壇、自殺原因不明、氏最近患強度之神經衰弱病、或謂藝術上苦悶結果、或謂三角戀愛結果、（日聯）

# 何應欽談 軍事勝利極有把握

## 軍閥消滅之期不遠 完成革命尚需道德

漢口航空快訊、昨（十九）日上午九時武漢行營、舉行總理紀念週、何主席應欽主席、如儀行禮後、何主席有極重要之報告、茲詳紀如左、

上週我一二三各軍團、均有很大的進展、在第一軍團方面、昨將石友三部擊潰、佔領東明、石逆之大部、已潰竄黃河北岸、在第二軍團方面、則於昨日下午佔領歸德、歸德城內逆軍、係萬殿尊師爲萬逆選才之基幹、現已全部繳械、逆師長萬殿尊、亦被生擒、歸德在敵人方面、原係戰略之要點、歸德一失、則開封鄭州、無險可守、最初敵人心目中以爲中央軍攻歸德、至少非一兩月、不能攻下、殊不知中央軍奮勇殺賊、自圍城以至攻破、其間不過兩日、如此之神速、實大出敵人意料之外、堅城如此易破、以後敵人之野戰陣地、更將如摧枯拉朽、不堪一擊矣、歸德既下、逆軍孫楚與石友三等、已截爲兩段、同時晉軍騎兵趙承綬部、被我軍在鹿邑迎頭痛擊、孫長勝一師完全消滅、逆師長孫長勝、亦當場擊斃、現在晉軍、紛紛潰敗蘭封、至我第三軍團方面、自攻擊前進以來、逐日均有進展、現正圍攻臨潁葉縣魯山、日內必可攻下、照這一星期的情形觀察、我們相信最短期內、必可肅清叛逆、我們對於軍事的勝利、可說有十二分的把握了、

但是我們要知道軍事之勝利易得、而革命之成功却不是簡單的、只靠一點軍事的勝利、在軍事方面、我們大家都可以深信軍閥之不足滅、不過我們進一步說、可以這些軍閥尚有苟延殘喘之可能、而社會的紛擾、竟是迭歲頻仍沒有休息、就會了然於革命的認識、以及一般智識階級道德墮落、和寡廉鮮恥、

### 革命須賴民衆覺醒

誰也知道革命的成功必須要民衆的覺醒、果使一般民衆尚不了解三民主義、則國民革命的成功、尚須有待、此乃一定不移之理、可是在革命進程中、最關係重要的、還是國內的智識階級、假使國內之智識階級者、成爲總理所說的後知後覺者、他們都能以國家和民衆的利益爲前提、奮袂而起、以身作則、充任革命的中堅、去努力喚起一般不覺的民衆、向一切反革命的封建勢力進攻、則革命的進展、當然事半功倍、速而易成、如果所謂智識階級尚不了解革命的主義、或則雖然了解主義、而自私心、優於一切、不肯爲革命努力、甚至勾結封建勢力、甘心走入反革命的歧路、在此種情況之下、則革命的進展當然要遭受更多的挫折、和阻滯了、事實上普通所謂智識階級、不難於了解革命的主義、而難於具有革命的道德、尤其在現在中國社會、越是有智識的人、越是墮落的利害、中國舊有的道德、所爲忠信禮義廉恥、在他們腦筋中、已經蕩然無存、同時他們又沒有如何去做一個社會的眞人的新道德、他們心目中、簡直只有一些赤裸裸的自私自利的思想、只要便於私圖無論公德私德、均完全置之不問之列、這種智識階級道德墮落廉恥喪盡的現象、就是連年紛亂不休、使革命進展、遭受停滯唯一的病源、我們要使革命迅速的成功、必須注意這種致病的癥結、

### 道德與革命之關係

革命並不是不要道德的、革命不但不可以無道德、而尤須最高的更新的道德、道德是維持社會必具的條件、個人的放任和社會的秩序相衝突的時候、最大的部份要靠道德的力量去解決、個人絕對的放任、萬不宜於社會的生存、所以一個社會的維持、必須有其一定不可少的道德存在、舊有的社會制度、因革命而廢棄、伴於舊社會的道德、有許多不適宜於新社會的生存和發展的、當然亦隨之而廢棄、然同時必須有適宜於新社會的生存和發展的道德、代之而起、革命絕對不是將舊有新有的道德完全毀棄無遺、由此我們可以看得出道德對於社會、對於革命、其關係有如此之深切、道德可以分爲公私兩方面去觀察、公德是個人對於國家社會、應具的道德、私德是個人本身及對於家庭、應具的道德、各個社會情形不同、其對於公德私德、亦有所偏重、在西洋社會對公德、非常認眞、而對於私德的講求遠不及中國人的嚴刻、中國人則每每以私德的良否爲最人格的準繩、而對於公德的遵守又反不如西洋人的重視、但是我們可以說無論公德私德、均必須遵守方可以成爲一個良好的國民、尤其是一個革命者、只有私德而無公德、譬如其人雖然對於家庭是孝友成風、而服官爲政則營私舞弊、當然我們不能承認他是好人、但另一方面我們又可以知道、沒有私德的人、却非常難於遵守公德、一個寡廉鮮恥的人、自然絕對不會犧牲自己的利益、來替社會國家服務、如果我們現在拿這個標準去衡量許多的智識份子、就難免要覺得失望起來、（未完）

# 葉楚傖談蘇省預算

## 從前預算並不準確 將成立確實預算案

鎮訊、江蘇省政府主席葉楚傖氏於省府紀念週報告蘇省預算問題及本人之希望、其辭如左、

江蘇省自國民革命軍到達以來、巳經三年多了、此三年中、省預算迄未正式成立、這就是蘇省財政無辦法的一個大原因、兄弟自省政府成立、卽忝任委員、深知以前的預算案不成立、並非是各位委員不想有預算、實在是因爲收支不能適合、所以預算案無法成立、大家都認爲江蘇比較別省來得富庶、實則困窮巳達極點、過去因爲收支不能適合、各位委員雖極力想法、自十七年五月起、商量到十八年三月、正式的預算還是沒有成立、最初的預算草案支出方面爲二千一百多萬、收入方面只有一千一百多萬、相差一千萬、所以弄不來了、後來、對於支出方面、想法緊縮、減爲一千九百多萬、對於收入方面、想法增加、加至一千二百多萬、但還差七百多萬、再減成一千七百多萬、加成一千四百多萬、也還差三百萬、費了多少事、才得作到相差三百萬的數目、可是這種「減」與「加」的根據、是靠不住的、減是硬減、加亦是硬加、雖然數目上是如此、實際上減與加都至不確定的狀態中、減的人、自己很懷疑、怕的做不到、加的人、也是如此、試問這種不確定的情形、那裏有成立預算的可能呢、

我們在過去的事實、可以發現收支和加減不確定的道理出來、最近由財政廳開出蘇省全年收入是九百多萬、（田賦、教育劃款一百八十七萬多、契稅契紙價一百萬、貨稅一二成賑捐和治運畝捐一百多萬、共約四百餘萬除外、上年都一起列入的、）爲什麼去年有一千四百多萬、現在只有九百多萬呢、我想這裏頭有個道理的、大凡收入項下、總是以田賦爲正宗、如其以十六年、（大熟）或十八年（大荒）的田賦收入來作標準、全是錯的、應該要拿（十六）（十七）（十八）三年的平均數作爲標準、就可得到一個「中數」希望拿這個「中數」作標準、預算卽可實在、十八年度十個月——中去年七月至今年四月——的實支數、約在一千二百萬左右、這裏面、虧欠銀行約一百五十萬、巳發支付命令、而尙未拿到錢的約三十萬、共欠一百八十萬、可見從前收入、實在沒有一千一百萬、照此兩點看來、從前的收入預算是不準確、而三年來收入的「中數」、實在只有九百幾十萬了、

十八年度擱在那裏的預算、共欠七百多萬、那末十九年度的預算、不是又無希望了麼、可是、我們一定要特別想法要牠成立、「從前一千七百多萬、包括各項物質建設在內、十九年度、打算把牠提開、二政府各委員都有成立預算的決心、盡量的縮減到收支適合程度爲止、這三五日來商量的結果、相差巳不甚多了、大約一千四百萬可夠用、只差二百多萬、如能縮減一切不必要的支出、與其他駢枝機關、大概一定可以作到適合的程度、十九年度預算、自然就會成立的、不過這個預算、是很簡陋的、沒有以前那種蓬蓬勃勃的樣子、不能引起大家的興趣、可是那個引人興趣的預算、雖然有一時的好看、却須担一年的憂、與其空熱鬧、不如實事求是啊、至於減縮的結果、必定引起人家兩種的誤會、一、專以節省爲事、而不顧其他、就是省到像城隍廟一樣、那些泥塑城隍皂吏、連風也不吸一口、究竟與民生有何益處、二、省政府開倒車、因爲只要消極的省儉、不講積極的擴展、不用說、一千萬的預算誠然有開倒車的樣子、但是這個要請多數人、加以原諒的、胡廳長曾說過、我們緊縮預算、不是開倒車、是機車暫行入廠、因爲機器與車輛都壞了、我們在緊縮期間、比方是休息、等到修理好了、再開出廠來開快車、給大家看、現在要是用這部巳經損壞的機器來　快車、恐怕江蘇全體人民都要遭大的危險、所以不得不採取緊縮政策、希望成立一個有系統並且合實際的江蘇預算案、使人民發生信用、政府要用錢而不顧入民的力量、那還成個國民政府麼、緊縮預算、正爲的培養民衆原氣、等到民力充實、那個快車、才是眞正有實力的快車呢、以上辦法、是各委員想編成十九年度省預算的苦衷、大家切不可誤會、以上是關於省預算的話、此外再把成立各縣預算的意思說說、世上無論何事、應該以「法」作標準、現在本省各縣、因無確定的預算、事事全憑人做、無法可依、所以各縣經費、均在挪湊的狀況中、項目一亂、不可收拾、前兩個禮拜、胡廳長提議、淸理各縣交代江蘇歷史來交代不淸者、有五十八縣、三百幾十人之多、其中貪汚者固有、而實際上因無預算、不能辦交代、或項目錯亂無從辦交代者、亦在所難免、長此挪移下去、不[illegible]來的破產可怕、就是目下也巳實在多數沒有辦法了、錢不怕少、最怕數目字多而靠不住、現在的江蘇、省與縣差不多都犯這個病、所以有整理的必要、而緊縮政策、一方面足以培養民力、一方面也可以固定財政的確實狀況、但是亦有一般人反對拿緊縮政策成立預算的、其中如貪官汚吏土豪劣紳、無非爲把持便利、得遂私圖、這個固然是我們應當竭力剷除的、還有一種目光不遠的人、只顧一時的便利、未嘗計及沒有預算的危險、這個也是我們應當切實開導他們、希望把財政納入正軌、而後江蘇省政才有發展的可能、又有人說、江蘇省爲比較寬裕的省份、爲什麼轉不及山東、山東每年尙有一千九百多萬、（十九年度二千八百八十餘萬、收支相抵）、難道江蘇還不如他麼、這個我有一個解釋、就是江蘇省對於國省兩稅、巳經劃分淸楚、更有一般江蘇同鄉說、江蘇對於中央的担負太重、希望減少一點、使得與各省相同、這是誰都希望如此的、要知江蘇是中央所在地、應當盡力協助中央的、試看革命軍在未北伐以前、中央政府在廣東、當時廣東每月供給中央的軍政費在九百萬以上、廣東能如此盡力協助中央、所以才能有今日的統一局面、現在中央情形、比之廣東的時候、格外嚴重、而所在地是江蘇、江蘇爲國民革命完成計、應該當仁不讓、並且軍事一完、江蘇人民自當取得革命的報酬、今天因爲談預算、順便說到此點、還請江蘇同胞、深長思之、

# 粵省建設積極進行

## 廣州已有完密計劃 新興工業指導改良

廣州特訊、廣東政治、素稱猛進、茲值戎馬倥偬之中、而該省政治之建設、仍積極進行、茲彙誌其最近進行之事業如下、

### 市政計劃

廣州市北阻於山、西斷於江、發展趨勢專賴東南兩方、但東郊曠地雖多、究離市心過遠、河南則與市繁盛地區相接、且居民密度不亞河北、他日珠江鐵橋築成、將河南河北兩地打成一片、則河南全島、他日之發展未可限量、苟不先爲愼密計畫、適應將來之需要、任令其作不規則之發展、則異日市民必蒙大損失、頃聞市工務局擬乘此時機、根據都市設計原理作一完密計畫、使河南全區將來得健全之發展、茲將其新規畫大要述之如下、

一、省政府合署　省政府各機關、現尙散處內各地、公衆往來、多不失事、故省府議決、在河南方面擇地建築合署、工務局以河南三松崗得勝崗等處、地勢高爽、面積廣袤、他如黨部、博物館及美術館、圖書館、等其他行政機關亦可一併畫入此上下地帶之內、

二、道路系統　都市道路系統計劃、美洲多採用棋盤式、歐洲則趨蛛網式、昔人有對本市河南建議築路用蛛網式者、然於河南實非適宜、故工務局之計畫、先擬定河南各幹以直通各鐵橋之位置爲依歸、使北通河北、南沿島內人口密繁之村落、以直達黃埔爲徑、而間以次要支路、使聯絡珠江前後通航各地爲線、使全島交通、得以聯成一氣、至在省府合署附近之馬路情形、略取蛛網形、以壯觀瞻、其餘各馬路、並每多偏西北約三十度、以謀房屋光線之充足、

三、公園及林道　都市園林、爲市民遊賞吐舊納新之用、並以點綴都市之美觀、調劑全市之空氣、故其面積不獨務求廣大、而尤貴配置之得宜、工務局對於河南園林之規畫、以七星崗附近一帶邱陵起伏、東濱流水、風景秀麗、且地當黃埔幹道之中點、關之爲野外公園、至爲得宜、

四、區域之規畫　都市設計、最重分區、擬自洲頭咀、達南石頭瀝滘等處、其地位、適在本市西隅、工廠烟突、所發出之烟、甚少吹入市內之機會、至於江岸房屋段落貼近工業區之處、則畫之爲商業區、其餘在珠江前航街地段、自士敏土廠起、至鴨墊關附近止、畫之爲批發蠶棧之商業區、及經便工業區、至在幹道兩旁區域、則均畫入商業區範圍、其餘地段、悉畫入住宅區之內、公園區域則見上所述、以上計畫種種、開在積極進行中云、

### 廣九鐵路

廣九鐵路局長劉鞠可、於上月入京向鐵道部長孫科報告就職以來辦事經過、及請示今後整理該路計劃、業巳公畢、於本月四日由京轉滬南返、於六日晚抵港返省、記者昨訪劉氏、關於設法收回該路事、發表談話云、計該路築成、共借用英款一千五百餘萬元、在民十四年前雖曾還過數百萬元、但十四年後則並未還過、現在又積至千餘萬元、需款太巨、收回暫談不到、至於整理計劃、則正積極進行云、

### 領海界線

我國自新稅則實行後、我國沿海走私、希圖漏稅者、較前猖獗、影響稅收、爲數甚巨、現聞粵省海關擬具規定沿海岸領海十二海哩以內、爲中國粵省領海、一切船隻走私、凡在十二海哩以內經過、關輪得卽追緝、巳呈請行政院核辦、現由行政院批准、由財政部轉令總務司轉令粵省海關遵照辦理云、

### 新興工業

近年廣州之新興工業甚稱發達、厥推樹膠業與製造手電燈、查現市內之樹膠廠、共有多家、其製造大部份爲膠鞋膠鞋底、廠之大者可容男女工人二三百名、至於製造手電燈廠、則大小共有二十餘家、其出品爲遠近手電燈、此兩種工業、每年挽回利權不少、現建設廳工業試驗所、以此等工業、方在萌芽、其中設置、多屬幼稚、亟應指導改良、俾臻發達、昨特派出兩技士分向各項工廠、紙業工廠調查、同時並調查業狀況、以備研究改良計畫、指導各該業依法改良云、

### 長途電話

廣東建設廳以本省過去各種交通、如公路航政電政等、均極落後、於長途電話一項、更未着手辦理、影響於訓政時期之建設甚大、故擬次第敷設廣州之香港、汕頭、韶關、肇慶、江門等五處長途電話、現擬先設廣州至香港者、其預算每年收入約十五萬餘元、支出約六萬三千餘元、獲利約九萬餘元云、

### 整理倉儲

廣東省民政廳長許崇清以倉儲救濟凶荒、實爲內政當務之急、現在迭奉內部令飭整理倉儲、且本省各縣市最近米價日趨高貴、對於各縣倉政前途、實有從嚴督促進行之必要、近查各縣造繳倉穀倉款報告表、仍晨星落落、究竟各縣對於此項丁米串票附加倉捐、是否尙一律帶征、加其報告表是否按月造繳、財廳、亟應切實查明、以資考核、而使整頓、昨特咨請財政廳、將現在尙繼續帶征或停征及有無未曾開徵此案倉捐之縣、分別查明見復、其尙繼續帶徵而不按月表報者、嚴飭造報、其有停徵或未開徵者、再行咨請財廳呈省府通飭照案刻日舉辦、並按月造表通呈察核、以符原案、而重倉政云、

### 檢查生絲

粵省絲業不振、其原因雖複雜、然最重要者、歸納之、約有兩端、一、缺之改良、品質欠佳、二、攙雜作僞、損失信用、現省政府主席陳銘樞、爲挽救本省絲業、除以品質上積極的倡導改良外、並決定開辦廣東生絲檢查所、以維持粵絲在國際上之信用、經核准撥款三十萬元、爲該所開辦及購置種種儀器之經費、由建設廳負責籌辦、建設廳長鄧彥華、昨巳訓令全省改良蠶絲局、及該廳購料委員會、會同分別訂購生絲檢查所各種儀器、聞限於兩個月內成立云、

### 築路運動

粵市近年來之物質建設、異常猛進、尤其是對於馬路之建築、均巳通盤計劃妥當、規定建築步驟、將本市馬路分爲三期興築、第一期路線工程巳將完竣、第二期路線、亦經測定、不日即可興築、第三期巳規劃完畢、共分十九路線、共長七萬九千三百三十尺、每尺平均連補地價、約需銀四十四元、共約計需銀三百一十七萬三千二百元、

## 建貧民宮

廣州市政府爲安置無家可歸之貧民起見、令工務局於大南路建貧民宮一所、不日即可完工、並擬再建貧民住宅一百間、以供有家室貧民之居住云、

## 劉珍年返烟台

孫桐萱赴泰安

濟南快訊云、第十七軍軍長劉珍年、自由徐州謁見蔣總司令返濟之後、卽在濟南候第一軍團總指揮韓復榘返來商魯東魯北兩方聯防事宜、韓自由東河到鄆城之後、因軍務忙迫、就近難以返濟、劉氏因今（十九）早接到韓氏來電報告、陳述不能卽時來濟、劉氏卽於今（十九）日上午十時三十分離濟返烟台、陸海空總部行營總參議蔣伯誠、魯總指揮部參謀長厲爾康、濟南警備司令施忠誠、第三路第十二軍參謀長張鉞、第三路第十七軍駐濟辦公處長郎貫一、卽魯省府軍樂隊等、均到站歡送、警備司令部、及第三路總部、各派步兵一連在站警備、隨行者、有劉之參謀長韓仙房、參議劉素儒、聞劉專車到滕縣之後、再換乘汽車赴烟台、

第三路第十二軍軍長孫桐萱、因第十五路軍馬鴻逵部、刻由泰安正向魯西開拔、泰安一帶防務關係重要、特於今（十九）早七時乘北平號鐵甲車赴泰安巡防、定日內返隊云、（十九日）

## 紹興蔣陳兩姓械鬪

紹興通訊、諸暨大東挂日嶺村陳姓地方、地與紹縣之蔣塢蔣姓相毗連、民性強悍、時有發生械鬥情事、十八日爲蠶桑事衝突、兩姓嘯聚老幼數百人各持械尋仇、事爲楓橋公安分局及保安隊知悉、各派軍警前往彈壓、並從事調解云、

## 錢江義渡之改進

紹興通訊、錢塘江爲杭紹之水路交通要道、逐日往來旅客、川流如鯽、所設錢江義渡局、自經建設廳接收、改歸省公路局辦理後、對於一切設施積極整頓、並於兩岸建築浮渡碼頭、一般旅客、頗爲便利、悉該局爲愼防危險、切實改良起見、特擬定辦法四項、一、每輪拖船三艘爲限、二、每艘船乘客、以三十人爲限、三、開行不得延遲、四、該局職員照規定時間辦公、

## 崑山槍決一綁匪

崑山通信、綁刦巴城鄉陶幹政家匪徒左正明、王安福等名、縣府捕獲傳訊研究、處死刑、呈奉省府核准、將左正明等四名鎗決、惟王安福仍發回覆審、縣府奉令後復經研究結、仍處死刑、呈奉省府核准、二十一日縣長卽令政警將該犯提出監所、驗明正身、綁赴馬鞍山麓刑場鎗決、

## 武進居鐵橋船被刦

武進通訊、周鐵橋船、於十七日夜開出、行至渡船下、遇一盜舟、盜十三四人、行刦、槍傷船夥丁阿寶左足、刦去萬叙元、福元、元順等洋四百餘元、其餘損失一百餘元、船主馮阿祥、報告雪堰橋鎮保衛團云、[illegible]

# 中法藥房總店

國曆五月十六日起

本埠三馬路老店 靜安寺十六鋪西 華德路新閘路四 分店一體同時舉 行大廉價廿一天


# 黨務

## 總理遺囑

余致力國民革命凡四十年其目的在求中國之自由平等積四十年之經驗深知欲達到此目的必須喚起民衆及聯合世界上以平等待我之民族共同奮鬥

現在革命尚未成功凡我同志務須依照余所著建國方略建國大綱三民主義及第一次全國代表大會宣言繼續努力以求貫澈

最近主張開國民會議及廢除不平等條約尤須於最短期間促其實現是所至囑

## 本市執委會宣傳部擬定 防禦文化侵畧辦法

### 該部指導科五次會議通過 將提請市執委會核准施行

上海特別市執委會宣傳部指導科、於昨日（廿日）午後二時舉行第五次科務會議、該科全體工作人員均出席、祕書鮑容列席指導、由許性初主席、周寒梅紀錄、開會行禮如儀、主席及各幹事報告畢、卽討論、一、請通過中央頒達本週宣傳要點擴大宣傳計劃案、議決、通過、二、「五卅慘案紀念辦法」案已擬就、請予通過案、議決、通過、三、「六一」總理奉安紀念辦法、業已擬就、請予通過案、議決、通過、呈請部長提交市執委會、四、防禦帝國主義文化侵畧辦法、業已擬就、請予通過案、議決、通過、呈請部長提交市執委會、議畢散會、茲附錄該科通過之防禦帝國主義文化侵略辦法如下、一、非中華民國人民或非完全中華民國人民組織之團體、不得設立教育華人之小學幼稚園或師範學校、凡小學或幼稚園之教職員、均以籍隸中華民國之人民爲限、二、自十九年度起、凡未經中國官廳核准立案之教會學校、其畢業生不得與已立案各校之畢業生受同樣之待遇、教會學校之設宗教科目、或在校內舉行宗教儀式者、一槪不准立案、凡立案已經批駁及逾期未呈請立案之教會學校、一律限期勒令停閉、三、凡呈請立案之教會學校、由有教育廳或市縣教育局分別詳查、既經轉呈准予立案後、仍由原查機關負責隨時考查、有無私爲宗教宣傳情事、如有違反規章者、隨時取締、凡已經准予立案之教會學校、其校長由該管中國官廳直接委任、惟該校董事有監察之權、校長如不能稱職時、准董事會呈請該管中國官廳查明另委、四、各宗教團體不得藉佈道堂學道院等名目、召集華人子弟教以宗教科目、其實係研究宗教之團體、不准未成年之中華民國人民參加、違者立予封閉、五、國內各地基督教青年會、表面雖以德智體羣四育相標榜、實際則宣傳基督教旨、誘惑青年、顯係帝國主義者文化侵畧之機關、應由中國教育機關一律收歸自辦、六、凡組織帶有宗教性質之團體、須按照本黨中央所頒布之人民團體組織方案辦理之、凡教會學校或團體出版之刊物、應按期呈報當地最高黨部審查、七、凡外人藉口考察文化、分赴中國國境內擅自開發古物者、一經察覺、除沒收所有物外、並驅逐其出境、

## 中央頒發 黨員換發黨證辦法

### 市黨部通告下級黨部遵辦

自總登記後、中央所頒發之黨證黏貼印花月份、祇有二十四格、現計已將貼滿、近特規定中國國民黨黨員換發黨證樣式、油印頒發、市黨部頃已照式翻印轉發所屬各級黨部、一體遵照辦理、玆誌其辦法如下、

▲中國國民黨黨員換發黨證辦法 一、凡黨員之黨費印花、已經貼滿者、得隨時呈由所屬區分部逐級轉呈中央、請求換發、二、凡黨員呈請換發黨證者、應將原有黨證連同本人最近二寸半身相片一張、呈繳所屬區分部、領取區分部黨員換領黨證收據、三、區分部於接到所屬黨員呈請換發黨證書後、應卽將該黨員原黨證及相片兩張、轉呈上級黨部、遞呈中央核發、四、凡黨員印花未經貼滿之黨證、區分部得拒絕換發、五、黨員在換發黨證期內、其收據與黨證有同等之效力、得出席各種會議、並有選舉權及被選舉權、六、區分部奉到中央發換黨證後、應卽通知各該黨員携帶收據換領、七、黨員於領得換發之黨證時、應將在換發黨證期內所應貼之印花貼足、

## 市執委會三部集議 改進指導各級黨部方法

### 由訓練宣傳組織三部 會同組織指導委員會 組織條例核准即實行

上海特別市黨部訓練宣傳組織三部、鑒于過去出席指導下級黨部會議時、時間財力、兩不經濟、而指導材料各不一致、故籌劃多時、決聯合三部指導科組織一指導委員會、聞已於本月念一日開第一次談話會、人選以各部祕書及指導科全體職員暨其他各處職員各區本員充任之、該會任務、在統一指導材料、及支配出席人選、同時爲便於工作起見、設主席團三科總幹事担任、以便指揮一切、一俟組織條例擬就、呈市執委會核准後、卽可見諸實施云、

## 本市執委會 呈請中央設移民局

### ——第十六次執委會議決—— 核准市保衛團政訓方案 通過預備黨員二二二八

上海市執行委員會、昨（二十一日）開第十六次常會、由范爭波主席、討論要案摘錄如下、

▲討論事項 一、二區黨部呈、爲轉呈所屬第廿一分部呈請創設移民局以調濟失業人民案、決議、轉呈中央、二、訓練部呈、爲擬完上海特別市保衛團實施政治訓練方案、請予核准備案、並轉市府、決議、准予備案、並轉函市政府轉飭照辦、以利進行案、三、民訓會提、爲呈本市人民團體補行申請許可規則、仰祈鑒核備案案、決議、准予備案、四、鮑容同志審查報告、奉交審查一區黨部呈請轉呈中央迅予頒布剷除封建勢力之理論方案以利宣傳案、業經審查完畢、附具意見、決議、照審查報告通過、五、陳德徵同志審查報告、奉交審查四區黨部呈爲小學教員不能維持生活、請轉中央咨國府令教育部設法救濟一案、經詳細審核、附具意見、請核奪案、決議、照審查報告通過、六、陳德徵同志審查報告、奉交審查一區黨部呈一區三分部建議案兩項、經審查完竣、附具意見、請核議案、決議、照審查報告通過、七、楊清源同志提、奉交審查沈丹忱地產糾葛一案、業經審查完竣、附具意見、請予核議案、決議、函請市府查核辦理見復、八、准財委會咨送五區黨部呈請撥給修理房屋費二百元呈一件、經決議撥給一百元、請通過案、決議、通過、九、米糧平價委員會函、爲平價米糧開始發售、函請廣爲宣傳案、決議、交宣傳部、十、組織部提、十三次常會交查「五區請議處申裕前案」、茲將調查報告、送請核議案、決議、轉監委會議處、十一、組織部提、擬請委任錢能夏爲組織部總務科錄事請通過案、決議、通過、十二、組織部提、預備黨員表格核有手續完備者二百廿二份繕具名單送請核議案、決議、通過、

▲臨時動議 一、決議、准陶百川同志辭勞工教育財務委員會委員、二、決議加委朱應鵬陶百川兩同志爲勞工教育委員會委員、三、決議、委祕書處文書科總幹事葉爲怡兼代祕書處祕書、

## 市訓練部 調查各區訓練工作

### 分部責成區部調查 限六月十日前畢事

上海特別市黨部訓練部黨員訓練科、爲推行訓練工作、切合實際需要、便於統計起見、特舉行調查各區訓練工作、並於事先製就調查方案、及區黨部訓練工作調查表審查表、各區黨部及直屬分部由市訓練部派員調查、限五日畢事、區分部由各該區部調查、限六月十日前畢事、調查區部工作、業於本月十五日開始、由該科派員分區進行、計蔡步白調查一區八區及第一直屬分部、陳光廣調查二區、章白梅調查四區六區陸樹傑調查三區九區及第二直屬分部、謝克調查五區七區、一俟整理完竣、卽加審查、分別擬就審查、分別擬就審查意見、呈請該部部長加以考核云、

## 外人在華採掘古蹟

### 五區廿分部通電反對

本市五區二十分部昨發布反對外人在華採掘古蹟之通電云、（銜略）報載英國著名歷史家史特恩氏、抱竊取吾國文化之野心、實行分隊到華、掘發古蹟、並將長期住華、藉窮底蘊、消息傳來、憤不可遏、吾中華立國五千年、開化之早、古蹟之多、幾駕希臘埃及而上之、徒以國內學術界、一時無暇探搜、故皆湮沒於地、現沉海底、痛惜彌深、查探討古蹟、不特足以闡明固有藝術、發揚民族思想、卽對於推進以後之文明、亦有莫大關係、臥榻之旁、豈容他人酣睡、家藏寶物、奚容越俎代謀、前以燉煌石室、被人盜掘、吾國人士、積恨未消、乃爲時不久、故態復萌、斯而可忍、奚不可忍、本分部同志、愛護古物、具有同情、對於碧眼兒之鬼祟行爲、決不容忍、尙望全國同志、共起響應、將該史特恩、驅逐出境、以絕盜跡、而保國光、謹此宣言、

## 松江縣黨部 通電反對閻逆苛徵機製貨稅

松江縣黨部通電云、各縣黨部均鑒、閱報悉窮兵黷武萬惡不赦之閻逆錫山、近以餉糈無着、羅掘俱窮、乃不惜倒行逆施、非法苛徵機製洋式貨稅、致使津市商民、遭受剝削之痛苦、羣情激昂、義憤填膺、行將釀成罷市抗爭之風潮、起作猛烈勇毅之反對、消息傳來、殊深憤慨、查閻逆錫山、此次糾合一切反動份子、稱兵犯順、以致中土人民、重罹戰禍、中央眷念民瘼、愴憂爲懷、爰是重率師干、殲滅羣醜、義旗所指、勢如破竹、勝敗之分、固已無待蓍龜、詎意閻逆處此日暮途窮進退維谷之際、猶復恃强頑抗、負隅困鬥、悍然苛徵非法之捐稅、以遂其稱兵作亂之陰謀、似此苛徵暴斂、敲詐吸髓、非惟罔惜商人之難窘、實足斷送國貨之命脈、跡其罪惡、罄竹難書、若不滅此巨憝、則沈淪於水深火熱中之北方民衆、將何以超彼岸而載衽席、伏思本黨所領導的國民革命之主旨、在解除民衆痛苦、對此呼號求救顛沛困厄之津商罷市運動、自應竭力聲援、予以同情、爰經敝會第二十次整委會議議決、通電各縣、一致主張在案、相應電請貴會一致奮起、同情聲援、以全國同志萬斛之熱血、剪滅此喪心病狂之妖孽、諸希察照、中國國民黨松江縣黨務整理委員會暫印、

## 全國各級黨部通電 慰勉前方討逆將士

▲浙省執委會之決議 浙江省執委會、於前日（念日）下午舉行第一〇八次會議、主主朱家驊、討論事項 一、追認第三次談話會會議錄案、決議、追認、一、祕書處、組織部、宣傳部、訓練部報告、奉交起草本屆執委會對第三次全省代表大會報告、茲經擬具、當否請核議案、決議、交祕書處編印、一、祕書處提、查諸暨、永嘉、臨安、紹興、瑞安、餘姚、平陽、宣豐、黃岩各縣執行委員會、對於反革命案件、偵查尙屬認眞、偶有發現、辦理亦頗敏捷、擬訓令嘉獎、當否請公決案、決議、照辦、一、訓練部提、茲擬具浙江縣以下各級農協會處理財務規程草案、請核議案、決議、交法規表册審查委員會審查、一、慈谿縣執委會呈、爲中央第五四〇四號訓令有所疑義、請予轉呈解釋示遵案、決議、轉呈中央、一、常山縣執委會呈、爲該縣前湯國琛、章宗振、徐寅三任縣長侵吞公款、請轉省政府押繳、以儆貪污案、決議、函省政府、一、祕書處提、近因晝時加長、且天氣漸熱、擬將本會工作時間改爲上午七時半至十二時、下午二時至五時半、當否請公決案、決議、照辦、自本月二十公日起實行、

▲臨時提案 一、宣傳部提稱、自討逆軍興、我前方將士同仇敵愾、極盡忠勇、現在隴海平漢魯桂各方面節節勝利、逆叛芟滅、指日可期、本會似應電慰前方將士、以資鼓勵、是否可行、候公決案、決議、通過、一、組織部據江山縣執行委員會先後呈、爲該會候補委員周錦堂以挾省代表選舉未成、挾恨搗亂縣黨部、毆打組織部長朱渭川、請予撤職及開除黨籍、並火速轉函省政府飭縣嚴拘法辦等情、又據監選員嚴芝芳電請嚴懲周錦堂由同前情、究應如何辦理、請公決案、決議、一、該候補委員周錦堂應予撤職處分、並移省監察委員會議處、二、關於刑事部分、由該會逕函司法機關法辦、一、決議、推定葉委員溯中爲第三次全省代表大會祕書長、一、決議、指派方青儒、葉風虎、金鏐爲代表資格審查委員會委員、由方青儒召集第一次會議、

▲本市五區黨部電 （上略）何物閻馮、敢稱兵作亂、反抗中央、不覷乎戰鼓市聲、中央軍在蔣總司令指揮之下、浩浩蕩蕩、長驅直入、連克重地、直如摧枯拉朽、銳不可當、反觀閻馮軍隊、抱頭鼠竄、棄甲而遁、大有早知今日悔不當初之慨、我前方將士、勞苦功高、洵當之無愧、我中央軍乃深明主義之軍隊、爲民衆之武力、有紀律、有訓練、用能百戰百勝、所向無敵、惟反動勢力、尙未完全肅清、死灰復燃、非不可能、尙望本爲革命而生爲革命而死之精神、繼續殺賊、一鼓殲之、直搗幽燕、共慶凱旋、黨國前途、實利賴之、謹電慰勞、諸希努力、

▲本市六區黨部電 本市六區黨部、昨發慰勞前方將士電云、（銜略）閻馮作亂、禍國殃民、狂征暴斂、盜竊國權、自甘奴隸、所趨、草木皆赤、水深火熱、民命何堪、今幸中央偉響、弔民伐罪、義旗所指、逆氛自消、諸公瀝血疆場、荷戈殺賊、天山之劍、凱旋可期、遙盼復音、無任馳賀、所冀犂庭掃穴、片甲不留、救國救民、義無反顧、極我遺孑、宏我黨基、慰勞、遙獻壺漿、羣情愛戴、馳電、仁者之師、中國國民黨上海特別市第六區執行委員會叩馬、


## 自東自西自南自北無醫不用

### 韋廉士紅色補丸補血健腦之奇功

治愈腦力衰殘夜眠不穩 前直隸督辦公署總醫官現寓大連桃源台五十番地房省吾醫生云「鄙人常患氣虛腎虧腦力衰殘夜眠不穩屢治無效後服韋廉士紅色補丸數瓶諸症悉愈似此偉大效力誅令人欽佩也」

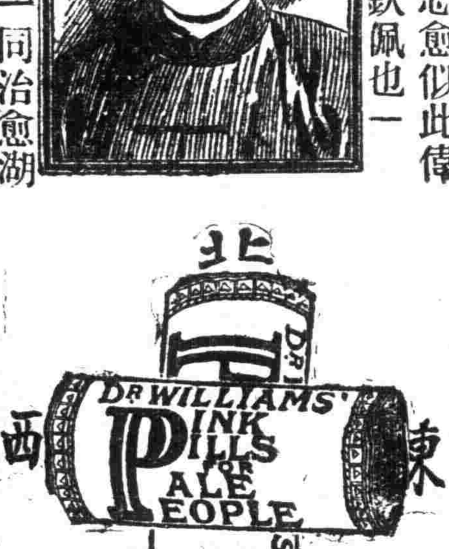

自己與夫人一同治愈 湖北宜昌前陸軍醫院醫官鮑振民醫生云「鄙人以前身體甚弱後服韋廉士紅色補丸數瓶胃强力壯體氣復原內子亦服此丸得以治愈經病氣血轉佳實深感感」

精神恍惚起居失常今告愈矣 浙江杭州明德醫院院長張公範醫生云「鄙人因各方服務晝夜操勞以致精神恍惚起居失常自服用韋廉士紅色補丸後卽恢復固有之康强各職均能勝任愉快爾此丸遇病家患貧血病疼痛症者勸服斯丸均收奇效是誠便利確實之良藥也」

前患血薄氣衰神疲體弱 福建泉州有義醫院主任蘇有義醫生云「鄙人身體素弱血薄氣衰益以暮鼓晨鐘更覺精神腦力之不足嗣經服用韋廉士紅色補丸頓覺精神增加體力雖壯數年來未嘗感受夙昔虛弱之痛苦足見斯丸神效無比也」

韋廉士紅色補丸男女老少一樣神效 其價每瓶一元五角六瓶八元郵費免收 遠東總發行上海江西路六十號韋廉士醫生藥局各埠藥房均有出售

其姐妹均欲用之 因爲如意膏已愈乃兄

河北山海關電報局王君鴻年來書云『日前接到如意膏當卽按法敷用甚覺清涼滋潤數次面上瘰粒一槪消除卽該處皮膚亦較前潤澤始知此膏不僅療膚且有嫩膚之効舍下諸姐妹現均欲用此膏以代粉免受鉛華之毒』云云 如意膏係韋廉士醫生藥局新出之皮膚專藥統治疹瘰 疥癬 疔瘡 癰疽 鬁鬁 凍瘡 無名腫毒 以及燙傷 割破 跌損 蟲螫 價目每一匣六角六匣三元郵費免收 遠東總發行上海江西路六十號 韋廉士醫生藥局各埠藥房均有出售


## 更換印章聲明

孝文等五任上海特別市公安局第一區巡長巡警職務遵照本局巡官長警儲蓄規則在上海金城銀行按月繳儲金領有三九四四號等儲摺收執曾照章送去印鑑以資憑證刻印章有日久遺失者有模糊不甚適用者業奉區長面諭另換新章以昭鄭重除將新印鑑送請金城銀行存查並將前送印鑑撤銷外合併聲明計開

巡長于子言儲摺二四 李慶和儲摺三九三六 殿秀儲摺四三六二 三孫傳福儲摺 福成 巡長劉忠山儲摺四九三七 巡長宗蔭喬儲摺八六 巡長李萬壽儲摺八七 巡長胥玉書儲摺九五 巡長李連陞儲摺八八 巡長崔希順儲摺九六 巡長陳增林儲摺 巡長翟世忠儲摺 巡長平永慶儲摺 巡長侯孝文儲摺 [illegible]

# 教育

## 蘇省各縣歷年教費統計
### ▲前後比較已遞增三倍

江蘇各縣自民國元年度至民國十七年度、初級小學暨小學初級部、四年義務教育階段內、實支之教育經費、業由江蘇各縣籌備義務教育聯合辦事處經過多方面之調查、已製有江蘇各縣歷年小學經費數統計表一種、按照年度縣別與增減狀況、分別比較、民國以來、江蘇義教經費之消長、可以瞭如指掌、茲將各年度實支經費之總數、（江蘇六十一縣）探錄于下、

元年度一百三十八萬九千八百九十四元
二年度一百五十五萬二千五百三十八元
三年度一百五十九萬六千九百二十一元
四年度一百七十萬四千一百二十九元
五年度一百九十一萬七百四十四元
六年度一百九十六萬七百八十四元
七年度二百三萬五千五十七元
八年度二百二十萬二千七百三十四元
九年度二百三十九萬六千六百十元
十年度二百五十萬四千九百九十九元
十一年度二百六十一萬九千九百五十八元
十二年度二百七十一萬八百七十五元
十三年度二百七十七萬六千六百九十九元
十四年度二百八十五萬一千四百三十五元
十五年度二百六十萬五千九百五十四元
十六年度三百二十九萬一千二百八十四元
十七年度四百十九萬八千四百九十八元

按以上統計、十七年度比元年度、計增加二百八十萬八千六百四元、前後相抵實增加三倍而強、又各年度經費、係年度愈近、其增加經費愈多、特如十七年度計激增九十萬七千二百十四元、大抵係因各縣畝捐開徵之故、但各年經費遞增、惟十五年度、反較上年減少二十四萬五千四百八十一元、大抵當年革命軍初到江蘇各縣學校不免停頓、經費遂致挪用、可見教育事業與地方治安有密切關係、而十七年度以後則漸臻訓政時期、義務教育益形重視矣、

## 省廳不得舉行教育行政人員考試
### 因屬於普通考試範圍　未便由各省特殊辦理
### 考試院積極籌備普通考試

教育部奉令、以教育局長縣督學係屬普通考試範圍、不得由各省廳舉行考試、特訓令吉林省教育廳云、案查該廳前送考試教育局長及縣督學規則、呈請核備、當經指令以該項考試係屬考試法內普通考試範圍、可否由各省舉行、候轉呈核示後、再行飭遵在案、茲奉行政院令准考試院咨開、以准先後來咨、據江蘇省政府呈請舉行縣教育局長考試浙江省政府呈請舉行地方教育行政及佐治人員考試、教育部轉呈山東省教育廳吉林省教育廳呈送各該省考試縣教育局長及縣督學暫行規程、請鑒核備案各等情、檢同江蘇省各縣教育局長考試規程浙江省教育行政及佐治人員考試章程、咨轉查核見復到院、迭經分行考選委員會彙案核議具復、去後、旋據復稱考試法既奉國民政府令定四月一日爲施行日期、地方各項教育人員考試、係屬普通考試範圍、未便由各省特殊辦理、致滋紛歧、此次江浙山東吉林擬舉行之教育行政人員各項考試、未便照准、即使爲事實上需要起見、亦由本院積極籌備普通考試、即於最短期內舉行、以期節拔眞才、而備任用等情前來、自應照辦、除令復外相應函復查照分別飭遵等由准此、除分別令知外、合行令仰該部即便分別轉行遵照等因奉此、除分令外、合行令仰遵照、

## 市教局頒定 市校收費暫行辦法
### 各校收費名稱繁多開涉苛細　自應酌予減免以輕學生負担

上海特別市教育局訓令各市立學校、爲令遵事、查市立學校徵收學生各費除學費建築費按照本局規定數徵收外、迭據本局觀察員報各校收費情形殊覺名稱繁多、開涉苛細、自應酌予減免、以輕學生負担、除十八年度第二學期已徵各費暫行照收免予發還、其收支決算須於十九年七月以前呈報本局核銷外、自十九年度起各校收費、務須遵照本局規定市立學校劃一收費暫行辦法辦理、合行抄發收費辦法一份、令仰該校長遵照辦理、此令、

「上海特別市立學校劃一收費暫行辦法」

（一）本局劃一市校收費減輕學生担負並實行經濟公開起見、特定本辦法、（二）市立學校各項收費應照本辦法規定各費額數祇能減少不能溢收、並不得徵收其他各費、如有特殊情形必須增收費用者、須呈准本局、（三）各項收費除學費建築費隨收隨解外、其他各費收入每年度開始之前、由校編造收支預算各一份呈送本局核定、（四）各項收費應編存市銀行、其利息應列入預算決算、預報本局備案、（五）學校商店如有盈餘應歸學校收入作正開支、並將本學期營業概況收付清單等送局備查、（六）學費建築費每學期徵額暫照原數、（七）學費建築費收據分列兩聯、由本局編號送財政局蓋印、每學期開學一個月之前各校向本局會計處購備、不得印用臨時收條、（八）上項學費建築費收據存根及空白聯單、至學期終了之一個月內、由校連同收欵報告單隨文呈繳本局備核、（九）各校所收膳宿等費收據由本局印就編號加蓋局印、各校預向本局購用、不得印用臨時收條、存根及空白聯單各校於每學期結束前呈繳本局、（十）中小學校膳費每生全膳每月五元至六元、每學期以五個月計算、半膳減半、上項膳費如有特別情形、得呈准酌加、（十一）中學校宿費每生每學期二元至四元、向不徵收者得免除之、師範生免繳、（十二）中學校賠償準備金每生每學期一元、如不損壞公物、於每學期放假前發還之、（十三）中學校報名費每生一元、錄取者在學費內扣除、不取者發還、報名不到或錄取而不到者均不發還、並列該校收入門、（十四）中小學校制服費新生制服費兩套四元至十六元、得分兩學期繳付、（十五）中小學校童子軍服裝、初入童子軍者繳費五元至十元、（十六）上項決算按照會計規程於每學期結束後之一個月內編造一份呈報本局、（十七）本辦法自市教育局務會議通過後十九年度起實行、

## 鄂鄉村師範學生參觀考試院

湖北鄉村師範學生四十餘名、來京參觀、今日（二十）上午九時全體赴考試院、由銓敘派員導引參觀各處、並備茶點招待、由銓敘部長張難先致歡迎詞、勗勉有加、旋復齊赴部長宿舍、張氏親自舞劍、以助餘興、繼復領導至鷄鳴寺游覽云、

## 市教局派員籌備暑期學校
### 委定籌備委員　着手籌備進行

市教育局長李德徵以暑期學校有開設之必要、業已委定倪祕書及唐科長守謙、江科長鴻起、馬督學崇淦、傅督學復天爲該署期學校籌備委員、着手籌備進行云、

## 電信學校舉行甄別考試
### 第一次六月十五日　第二次七月十五日

交通部爲整頓電政起見、對於各局員生之任用、異常鄭重、曾經數次之甄別考試、以期選拔眞材、而圖革新電政、日昨交部、又訓令該校、於十九年六月十五日、七月十五日、分期舉行川湘鄂豫贛五省區內、未經正式考試之投效電生、甄別考試、計報名應試者、共三百二十二人、考與科目爲國文、英文、電學、電報收發、（鈔寫、準誤、遲速）暨整理機器實習五種、茲探錄訓令原文如後、爲令遵事、查川湘鄂豫贛五省區內、尚有未經正式考試之投效電生、爲數甚夥、亟須繼續甄別、以期澄清、茲定於本年六月十五日、及七月十五日、分期將各該生等調集漢口電報局、即由該校遴派教員一人、於六月十日以前、前往會同該局業務長邱鍾岳、舉行第一期考試、除令知該局外、合行附發調考生名單五份、仰即轉飭遵照辦理、此令、聞該校已經校務會議議決、公推蔣宗樑、羅志良二人、前往辦理、業已呈部備案云云、

## 市教局 暫停國語教育會活動
### 因未遵照規則立案

市教育局昨函各報館云、逕啓者、查福煦路哈同路口全國國語教育促進會及該會附設之第一國語模範學校、迭經令飭遵照本市監督教育文化團體規則、部頒私立學校規程來局呈請立案、未據遵辦、復經令飭在未呈准立案以前、該會及附設國語模範學校國語流動學校一律暫時停止活動、現尚未據遵章立案、所有該會及附設學校之廣告消息、應暫停止登載、相應函請貴報館查照辦理爲荷云、

## 市小將舉行國算成績展覽會
### 籌備會議定各項辦法　教局令各校遵照辦理

市教育局將舉行市立各小學國語算術成績展覽會、先已指派委員、組織籌備會、現該會已議定各項辦法呈局、令各校遵照、茲覓錄教局令文及其辦法如下、

令文　爲令遵事案查本學期應舉行市立小學國語算術成績展覽會、業經本局指派委員組織籌備會着手籌備、茲據該籌備委員會呈報擬定徵集出品範圍及陳列手續等辦法、請求令飭各校遵照辦理等情、據此合亟抄同辦法一紙、令仰市立各校一體遵照辦理此令、

辦法　一、出品範圍、（甲）學生成績——學生課卷以級爲單位、每級選課卷至少須佔全級人數五分之一、至多不得過五分之二、其他作業成績由各校自由選送、（乙）教師成績——如自編教材教學報告教學過程等、（丙）教具——分創造仿製購置三種、二、成績陳列手續——各校出品須於開會十日前向本會登記報告、出品種類件數及所佔地位、（壁面桌面空間）至開會前三日截止、並須於開會前一日將出品自行指定地點陳列、三、成績陳列辦法——以科爲單位、各校分別陳列之、四、成績保管辦法——由各校自行派人保管、五、展覽日期——自六月二十六日起至六月二十九日止展覽四天、六、展覽地點——閘北寶山路私立仁善女學校、七、成績收拾辦法——各校出品須於閉會後一日內收拾完畢、

## 浙省識字宣傳週開幕
### 到羣衆萬餘人由陳殿揚主席　並有汽車遊行全市全隊演講

杭州十九日通信、浙全省識字宣傳週、於（十九日）午在公衆運動場、舉行開幕典禮、到各機關團體學校萬餘人、省執委李超英、教廳長陳布雷、暨省府各廳處代表百餘人、主席市教育科長陳殿揚、由陳布雷致訓詞後、有李超英沈祖德等演講、末呼口號散會、並有汽車遊行全市及分隊演講、晚間在中山紀念台放映電影、又該會聘請張主席靜江省執委葉溯中浙江大學校長劉湛恩、在浙省廣播無線電台播送講演、全省二市七十五縣均能收音放聽、浙省宣傳部暨該會印發告全浙民衆書、

## 四大學英語演說競賽
### 昨日下午三時　在復旦舉行

交通、復旦、暨南、光華四大學國語演說競賽、曾於本月十四日在暨大舉行、結果復旦大學得團體總分第一、交大劉旋天得個人第一、已誌本報、茲悉該四大學英語演說競賽、於昨日（二十一）下午三時在復旦舉行、到會者有一千數百人之多、雖大雨滂沱、觀衆仍不因以裹足、頗盛、主席胡適之、評判員陳鶴琴、歐元懷、鮑惠爾、（胸爲密勒評論報主筆）開會後、四校八代表、各發揮其桀舌生花之妙論、聽衆無不爲之傾倒、結果第一王亨齡女士、Womens oebupa tion（交大）第二柳無瑊、DiseontenFas a Dviving Force in Human Existence（光華）第三朱子芬、The Forming and Breaking of Habits（復旦）第四林淸池、War Vs Peace（暨南）交通、光華、復旦、俱各得銀盾一隻、總分第一亦屬諸交大、贈錦旗一面、

## 暨大年鑑出版
### 十八年度已出版　十九年度將出版

暨南大學鄭校長對於文字刊物、素極注意、十八年度年鑑已由大東書局出版、內有胡漢民蔣中正譚延闓王寵惠孔祥熙王正廷戴傳賢孫科易培基胡適等各人題字、辭意深遠、資料豐富、就中以各種錦標照相、胡秋市君之美術、王維駰君之英文作品、尤爲聲色、全書共四百餘頁、計存本洋二元半、又該校十九年度年鑑、已由商務印書館承印採納國內外各大學年鑑優點極多、聞下月便可出版云、

## 大夏六週紀念
### 籌備舉行

六月一日爲大夏大學成立六週年紀念之期、該校原定是日舉行慶祝典禮、茲因種種原因、特延期於六月十四日、與本屆畢業典禮同時舉行、業由校務會議推舉傅式說、吳浩然、朱章寶、吳澤霖、俞志瀚五先生、暨學生會代表三人、爲籌備委員、所有儀式節目均經擬定、是日上午八時全體師生赴梵王渡中山路新校址、祀察新校舍工程、十時在新校址開六週紀念會、下午二時在膠州路校舍開畢業會、晚間七時、並有盛大之遊藝會、以資慶祝、想屆時定有一番熱鬧云、

# 體育消息

## 遠東大會開會前之盛況
### 此次大會人氣非常熱狂售券激增　緊縮與失業問題至此乃置之度外
### 念四日舉行開幕禮將特放二千餘隻白鴿

**一般現象**　第九屆遠東運動大會開會之期已迫、競技場其他之準備、均已完畢、惟靜待開會式之舉行、此次大會人氣非常熱狂、從十五日開始售賣之各競技場入場券、大有不翼而飛之勢、陸上競技場游泳場其他之普通席二十日午後五時止、已售去八九成、通全競技日之上等席入場券四十萬張、開會前將全部售罄、緊縮與失業問題至此乃完全忘之、大有別有天地之感、由鄉里入京參觀大會者、日有增加、到處宿舍、均有人滿之患、將寶商人及淺草方面三小游戲處、皆開笑顏、街市上已有售賣大會繪畫郵片者、大會空氣瀰漫全市云、（電通二十一日東京電）

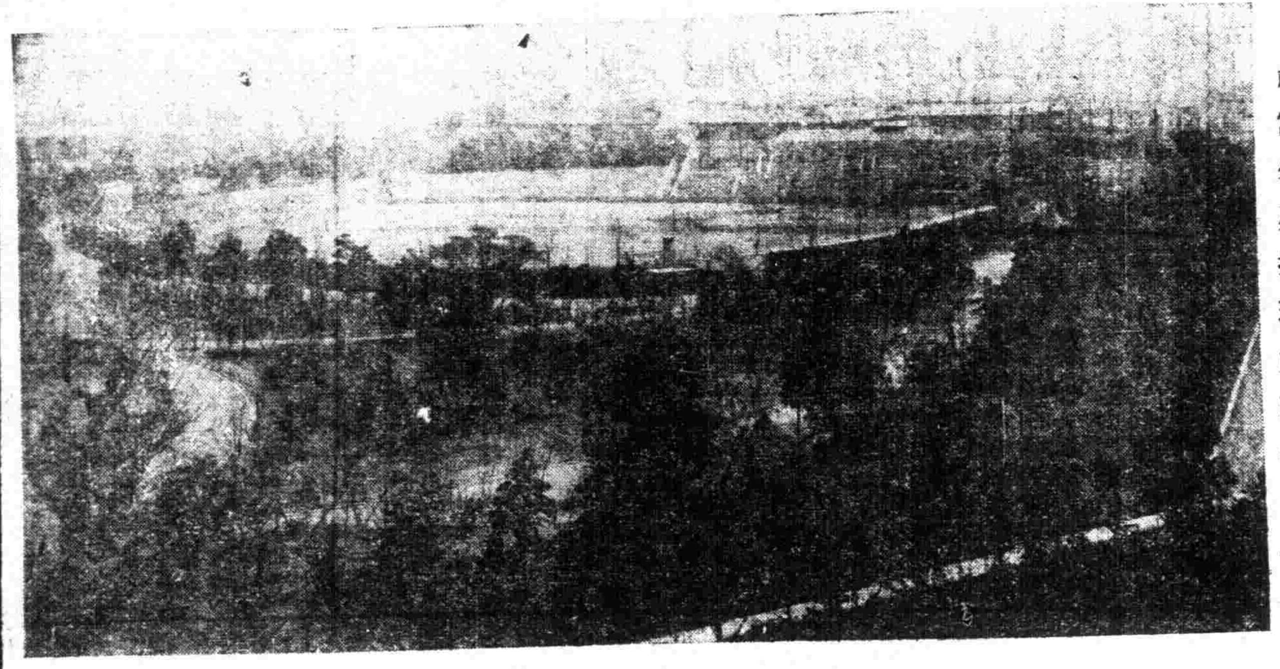

神宮外苑排球籃球拳鬥場

神宮外苑棒球場

**舉行歡迎**　（東京電二十一日）三越公司昨日下午於該公司樓上休憩室舉行歡迎會、一時招請參加遠東運動會之各國選手、胸帶靑天白日旗之中國選手、精神充足之日本選手、態度活潑之菲選手、今次新參加之印度選手等、圍卓歡談、盡歡下午三時散會、據體育協會發表、二十四日正午舉行之遠東大會開幕禮、特放二千餘隻之白鴿、當日攜鴿飛翔會場天空必形盛觀云、本日下午三時日本體育協會招待各國選手、舉行歡迎會、

**猛練烈習**　（東京電二十一日）遠東大會日近一日、東京六大學餘燼未冷、遠東大會又將呈現、中國選手一百十九人、菲律賓選手一百三十七人、每日作猛烈之練習、十八日業已決定之日本選手、亦自十九日起、合宿青年會、開始正式練習、神宮外苑、戰色漸濃、遠東大會空氣瀰漫外苑、

## 遠東運動會各國田徑賽選手決定

（聯合社東京電二十一日）遠東運動會各國田徑選手決定如次、

百米、中、劉長春、郝春德、鍾連基、周非元、日、吉岡、南部、阿部、佐佐木、菲、仲乍加、尼蒲姆西那、阪達比拉、菅打里印、撒丹、哈米德、

二百米、中、劉長春、周思德、馬得元、日、吉岡、阿武、佐佐木、織田、大隈、菲、仲乍加、亞蘭、布剌、印、楠舟、

四百米、中、劉長春、麥國珍、朱瑞洪、王健吾、日、西、石厚、蒲田、中島、藤林、菲、亞蘭布剌、何益得、管打里、克里司多巴爾、

八百米、中、鄧志明、郎志明、大奎、日、矢紫、文富、平野、高西、藤枝、菲、亞遠耳、克里司多巴爾柯梳亞、

千五百米、中、姜雲龍、日、津田、久富、石原、北本、角谷、菲、怒德、亞達耳、葛雷、的亞司、

一萬米、中、孫守亭、顏澤成、日、工藤、大坪、三村、岸北本、永谷、菲、怒德亞爾的拉古羅斯、

高欄、中、林紹洲、蕭鼎華、日、三木、岩永、淺川、藤田、鹹田、菲、加多里司、玻打士安、尼加諾耳、何益得、

低欄、中、梁景平、程錦官、日、阿部、三宅、殘川、山本、吉岡、弛田、菲、加多里司、烏衣剌奴豆、管打普、尼加諾耳、印、哈米德、

跳高、中、李仲三、日、木村、小野、村山、武田、織田、菲、得里比歐、剌騷、蘇里發、印、運撒司、

跳遠、中、趙諸功、王季淮、郝春德、日、織田、南部、大島、田島、中島、菲、玻打司賓、彌加諾爾、譯木、印、運撒司、哈米德、撒丹、

三級跳、中、蕭鼎華、司徒光、王季澳、日、織田、竹中、紫田、大島、福永、菲、得里比歐、蘇里發、印、運撒司、哈米德、撒丹、

撐高跳、中、曹裕、符寶盧、日、西田、織田、淺井、山本、望日、菲、司知衣戈、亞散司賓、布置西亞士、亞斜柯、

投鐵餅、中、魏文藻、張齡佳、遂明、日、齊藤、久內、黑田、沖田、菲、衣司加蘭地、面多紗、比剌楊、

標鎗、中、潘南順、金季淮、日、住吉、山本、齊藤、管沼、藤原、菲、衣戈、實多尼歐、巴拿當、比剌楊、

鐵球、中、遂明、潘南順、趙文藻、日、高田、吉川、寺野、齊藤、西岡、菲、巴斜柯士、散多士、布戈、

十種競技、中、曹裕遠明、張齡佳、日、齋、山縣、米廣、衣川、西田、永澤、菲、安篤、尼荷、德利比荷、愛斯加蘭得、獅拉姚、耶塔爾、蒲戈伊、伊可、縐特、印、哈米德、

五種競技、中、郝春德、王季淮、日、住吉、吉澤、梁田、黑田、菲、洼里米西亞斯、尼加諾爾、玻秦匈、拉若、略西亞、印、撒丹、

八百米賽跑、中、郝春德、鍾連基、劉長春、周兆元、周思德、日、吉岡、南部、阿武、織田、佐佐木、中島、菲、亞浪不辟、納朋色諾、干達利、賀石加、加德力斯、

千六百米賽跑、中、麥國珍、朱瑞洪、王健吾、鄧志明、郎大奎、日、西、石原、中島、吉岡、阿武、蒲田、菲、干達利、亞蘭不辣、賀石加、克利斯德巴爾、

以上競技

五十米自由型、中、梁兆文、陳振興、日、高石、佐田、益田、宮本、橫田、高橋、菲、爵加利亞、山、埃加斯丁、安利、

百米自由型、中、陳振興、日、高石、佐田、片山、宮本、伊藤、河石、菲、山、埃加斯丁、爵加利亞、伍爾加、安利、

四百米自由型、中、史興隆、日、武村、米山、安田、試中、牧野、若山、菲、伊爾德風沙、安推祿、達姆式、山、埃加斯丁、

千五百米自由型、中、史興隆、日、浦木、鈴木、橫山、武村、田中、菲、安推祿、達姆式、未完、

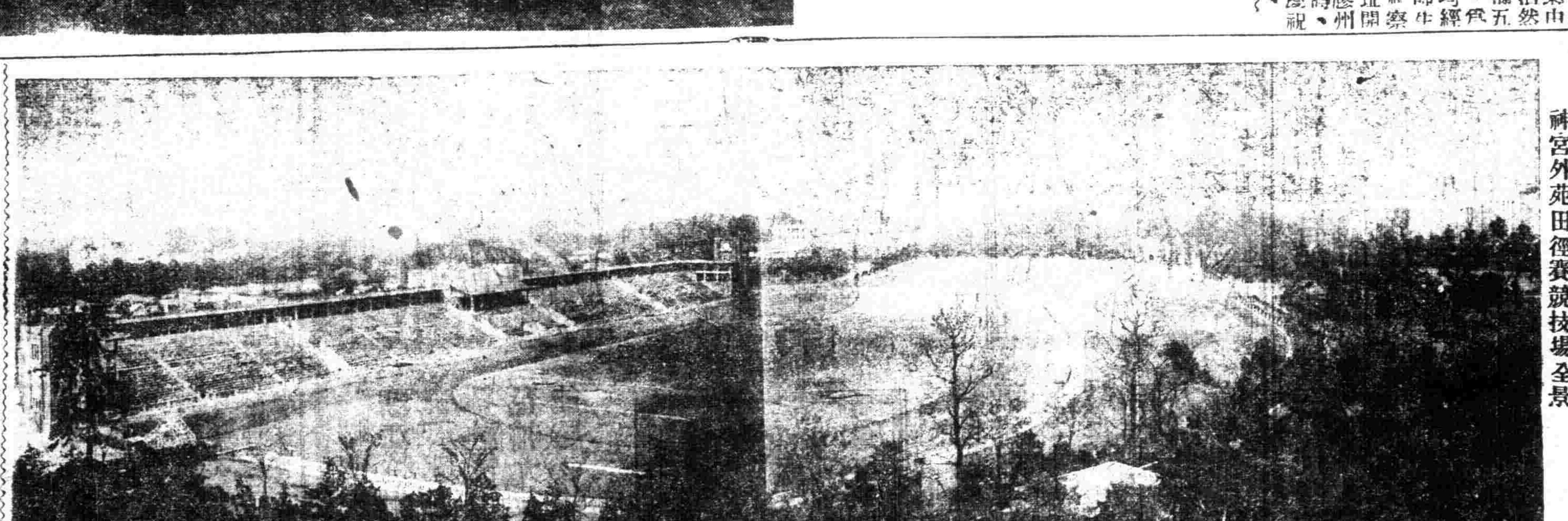

神宮外苑田徑賽競技場全景

## 日本棒球隊成立

（電通念一日東京電）列席遠東大會之日本代表棒球隊、決定以奪得今春棒球賽錦標之慶應爲中心、由腰本監督、着手組織、刻已告成立、今夕正式發表如次、

| | | |
|---|---|---|
| 投手 | 宮武 | （慶應） |
| 同 | 若林 | （法政） |
| 同 | 永井 | （慶應出身） |
| 同 | 上野 | （慶應） |
| 接手 | 岡田 | （同上） |
| 同 | 伊達 | （早大） |
| 一壘 | 山下 | （慶應） |
| 二壘 | 田部 | （明大） |
| 三壘 | 水原 | （慶應） |
| 同 | 森 | （早大） |
| 游擊 | 村尾 | （慶應） |
| 外野 | 井川 | （同上） |
| 同 | 楠見 | （同上） |
| 同 | 椒 | （明大） |
| 同 | 佐藤 | （早大） |
| 同 | 士井 | （慶應） |

光華眼鏡公司
英租界大馬路
大慶里口

目爲人身主體凡一舉一動無不須目目光不充或短視或散光當局者深感苦痛 敝公司特聘光學專家精製各種眼鏡驗光準確保能使賓家滿意回復原狀諸君不信請來一試便知
光華眼鏡公司謹啓

百樂膏治新舊久爛腳凍瘡潰爛一切濕瘡熱瘡小兒胎毒熱癤婦女陰瘡各種瘡毒拔毒生肌效速如電不黏衣裳每盒二角匣五角另洗藥粉二角歡迎批發
上海望平街晶報館總代售
▲百樂藥房啓

# 商業金融

## 金市起伏仍鉅

▲收盤跌落二兩四錢

昨二十一日、標金狀況、依然迷惑無常、變化激烈、人心顚狂、醉如癡、殊無把握、動輒仍有數兩之起落、惟濟伏跌勢、前市竟計七兩餘差額、後市尚平、僅以一兩半迴旋、外匯尙穩、同業中買賣不旺、若萬興餘大豐興永元茂永等、錢有賣出、福昌元成永恒興等、午進午出、自早市蓋以銀根應將實行之消息、宣傳以來、引起一般人恐怖、風浪頓起、即開低盤、祇後愈高、竟有四兩之外上落、往後餘大福興永等踴躍出售、狂跌六七兩、茲由五百念一兩外、逼跌至五百十四兩、轉瞬各方乘此爭購、猛漲五六兩、復後修落一二三兩、乃混雜之態狀、不可言喻耶、迨後市萬興順利恒興等稍賣、而買者另戶也、推念恍惚、時有一兩餘之曲折、然外匯無市、因値週三焉、至英銀價回長十六分之一、美銀則仍償八分之三、私電亦小去三七五、日美如故、七月份金價計五百十八兩五錢、開盤即降二兩四錢、毛盤互有四兩之上落、初爲十七兩、繼到過念一兩半、先令揭佈時、爲十八兩半、挂牌叨動、惟七月份英金九辨士八七五、嗣有散門買進、高至念兩〇二錢、復以大戶脫手、兼之英金見硬、麥加利買七月十辨士一二五、至十點另爲十四兩、忽明套頭各號及空頭等、紛紛抵進、各匯亦堅、突然一躍五六兩有奇、十一點後爲念兩、惟賣戶依然不息、茲已回落三兩、午刻計十七兩、後市千七兩七錢、揭價仍計五百四千一兩八錢、計抑小念三四兩、後市開盤十八兩、嗣由十七兩五錢、高至十八兩八錢、忽間又退至十七兩三錢、二點半後五有一兩高低、旋後因買者較多、重見十八兩八錢、三點半後又轉下風、計抑水一兩〇、四點時爲十七兩半、實乃一賣即小之勢、惟各匯適逢週三乏市、最後一般另星空頭補進、故四千六百三十分收市、爲五百十八兩半、比較上日、計跌去二兩五錢、迭漲三天之反向也、查一日間最大價二十一兩五錢、最小價十四兩、價七七兩五錢、揭價仍撳二十三兩餘、登帳十八兩、補水上午十八兩、下午十九兩、物品早開十九兩、午收十八兩、下午十七兩半、收市十九兩、各號交易、出入無定、到大德成源餘永太豐成春源永森昌永均進、福昌元興永元成永時有購售、順利萬興元茂永出多入少、源成餘大福興永恒興源太均售出也、下午旋和萬興順利恒興均出、元餘永震昌祥元成永乃另戶均進、大連幫約出一千八百餘條、則進七百餘條、廣幫出售一千餘條云、

也、計英金成交十餘萬磅、華商約有售出十分之六、銀行如麥行川井工商納進、又中日等行對做數萬磅、惟三井略有賣出、而美金鮮有買賣、至日金僅由大連稱售與三井現大連幾十萬元、午後因逢週三、向例無市云、

▲英匯 半日間約有一八七五升降、上午五月出價一先令九辨士八七五、六七八月各遞加另六二五、買價仍加〇六二五、三井售出六月五千、價九辨士八三五、台灣三林五做七月一萬、麥行買一萬、同爲九辨士九三七五、台灣與廣東對做六月一萬、價九辨士八七五、九點半後三井買八月一萬、價十辨士〇六二五、旋後麥行買七月一萬、價十辨士二五、十點以後、工商進六七月一萬、價九辨士九三七五、和蘭對做八月一萬、價十辨士、上午收五月出價九辨士八一二五、買價八七五、八月出價十辨士、

▲美匯 內盤約有三七五上落、交易閑散、上午五月出價四十四元三七五、買價四十四元六二五、六七八月各加一二五、午收五月出價四十四元一八七五、買價四十四元三一二五、八月出價四十四元五六二五、買價四十四元六八七五、

▲東匯 內盤約有一分起價、但交易呆鈍、自早間五月出價、約計一兩錢一分、買價一兩錢〇五、六月出價一兩錢〇六二五、買價一二五、七月出價一兩錢〇二五、買價一兩〇九分八七五、實價一兩〇九分七五、十點兩三井買進現大連十四元、九分三七五、午收五月出價一兩錢一分一二五至二五、買價一兩錢一、六月出價一兩錢一分一二五、買價一兩錢〇七五、七月出價一兩錢〇七五、實價一兩錢〇二五、八日出價一兩錢〇五、買價一兩錢、而近遠期相差三七五、銀行進價、竟相去半分之多、市況紊亂睹常云

## 大條回長美銀迭縮

昨據倫敦電訊、大條銀已略見回長、如近期加長另六二五、爲十八辨士八一二五(合英金爲一先令十辨士三一二五)、遠期亦長另六二五、計十八辨士七五脚地、無特別變化、市況極形呆寂、又接紐約電訊、美銀價仍在跌風中、計現貨縮去二七五、爲四角〇二五之新紀錄、美對英勿更、仍爲四元八六分、英對美升上另六二五、計四元八角六分另三一二五、日美仍爲四十九元四三七五、日英仍計二先令〇三一二份之十三、倫滬先令回長〇六二五、爲一先令十辨士一八七五、孟買無市、又本日上午十點十分路透電到、計日美仍爲四十九元三七五、日英仍計二先令〇三七五、又九點十五分、及午時電通社到、概無升降、計近期日美出入價、計四十九元三七五至四三七五、日英出入價爲二先令〇三一二份之十三、遠期日美出入價、計四十九元三一二五至四三七五、日英出入價爲二先令〇三一二份之十三至三一二份之十一、下午因逢週三無電云、

## 匯市復趨萎勢

昨英銀略轉長勢、美銀仍低、市況極靜、横濱神戶孟買寂境矣、匯豐掛牌、外匯除香港加七五、計八十一兩〇七五外、其餘悉無變化、惟英美內盤、復趨萎勢、晨雖即堅、然進出日金則無相當之交易、故價尙屬緊利、然進出價、離開甚遠、乃華商殊存觀望、迨午刻收市、比諸上日、計先令略長另六二五、美金長一二五、日金反加半分、不啻有行無市之景況也、至於金市風浪、仍然險惡、倏忽千變、無從捉摸耳、實受銀根問題之紛擾耳、結果齊伏落

## 厘市晨跌午漲

▲洋厘 昨五月二十一日、厘市早間迭趨軟弱、午市忽轉挺秀、交易仍屬不繁、故人心上落不定、國幣上午開出略降一毫二忽半、爲七錢一分八厘六毫二忽半之新低價、下午即回加三毫七忽半、爲七錢一分九厘、比較前午、回升二毫半、票划各欵一百六七十萬、各銀行互市做開一百四五十萬、同業出入見少、各埠來往平常、拆兌行情、成交小洋、爲一千一百九十五角、銅元爲二百九十五千一百文、江南小洋、忽猛跌五厘、早市爲六錢三分五毫、午後六錢三分二厘、廣東雙毫小去五毫、上午爲六錢〇二毫、下午計六錢〇一厘五毫、銅元又短一千文、計大盤爲四百十二千五百文、衣牌小去六文、爲二千九百六十六文、角坯二百四十八文、貼水四十九文、

▲銀拆 昨逢星期三、匯豐收進、仍屬不旺、有五十萬、華商各莊、收解不多、各銀行所有收入欵項、亦見不繁、各業有所需要、而拆息平穩、上下午二市、同爲一錢五分、比較週二回加二分、轉帳一錢五分、

## 公債 編遣猛漲二元餘

▲關稅漲一元許裁兵整六大八九角
▲其他均呆穩僅略好一二角許
▲市況殊旺成交一千一百六十餘萬元

昨證券市場、各債期貨市況殊佳、而以編遣及裁兵兩種進出最爲湧旺、計全日成交總數爲一千一百六十三萬元之巨、中編遣占起達四百四十萬元、裁兵亦有二百三十萬元交易、關稅則不及二百萬元、其他仍屬平平、七長金長尤爲寥落、現貨依然清稀、合計做開六千元、至債價情形、以編遣最爲實需所集中、是以變動至甚、其趨勢因買方進意濃厚、故上漲獨猛、較前日陡漲二元餘、關稅亦以市氣殊佳、亦漲一元三角、餘如裁兵整六好起八九角、其他各債券均甚呆穩、上落亦鮮、僅略大一二角許、債市前途、察目前人氣、尙有堅漲之勢也、茲分列於後、

| 種別 | 現期 | 最高價 | 最低價 | 最後價 | 比上週二 | 成交數 |
|---|---|---|---|---|---|---|
| 七年長期 | 現 | 八五・〇〇 | 八五・〇〇 | 八五・〇〇 | 漲三・八〇 | 二、〇〇〇 |
| 又 | 五月 | 八三・五〇 | 八三・四〇 | 八三・四〇 | 跌・〇五 | 七五、〇〇〇 |
| 整理六釐 | 五月 | 七四・三〇 | 七三・六〇 | 七四・二〇 | 漲・九五 | 一七〇、〇〇〇 |
| 又 | 六月 | 七一・六〇 | 七一・三〇 | 七一・五五 | 漲・六〇 | 五八〇、〇〇〇 |
| 九六公債 | 五月 | 一六・六〇 | 一六・四〇 | 一六・五五 | 漲・一五 | 二三五、〇〇〇 |
| 又 | 六月 | 一六・七五 | 一六・六〇 | 一六・七〇 | 漲・一五 | 一五〇、〇〇〇 |
| 續發二五 | 五月 | 八三・九〇 | 八三・七〇 | 八三・九〇 | 漲・二〇 | 一四五、〇〇〇 |
| 又 | 六月 | 八〇・九五 | 八〇・七〇 | 八〇・九五 | 漲・三五 | 七五、〇〇〇 |
| 善後公債 | 五月 | 九四・六〇 | 九四・六〇 | 九四・六〇 | 不動 | 一、二〇〇 |
| 又 | 五月 | 九四・九五 | 九四・七〇 | 九四・八〇 | 漲・一〇 | 六四〇、〇〇〇 |
| 又 | 六月 | 九三・六〇 | 九三・三〇 | 九三・五五 | 漲・一〇 | 四九〇、〇〇〇 |
| 續發捲菸 | 五月 | 七〇・七〇 | 七〇・五〇 | 七〇・六〇 | 漲・三〇 | 二二〇、〇〇〇 |
| 又 | 六月 | 六七・五五 | 六七・三五 | 六七・四〇 | 漲・一〇 | 三二〇、〇〇〇 |
| 關稅庫券 | 五月 | 六九・六〇 | 六八・五〇 | 六九・六〇 | 漲一・三〇 | 六八〇、〇〇〇 |
| 又 | 六月 | 六八・二五 | 六七・〇〇 | 六八・一五 | 漲一・三〇 | 一一四〇、〇〇〇 |
| 裁兵庫券 | 五月 | 七〇・二〇 | 六九・八〇 | 七〇・〇五 | 漲・八五 | 一五五、〇〇〇 |
| 又 | 六月 | 七〇・八〇 | 七〇・〇〇 | 七〇・七〇 | 漲・七〇 | 二一四〇、〇〇〇 |
| 編遣庫券 | 現 | 五八・六〇 | 五七・五〇 | 五八・六〇 | 漲一・〇〇 | 二一、〇〇〇 |
| 又 | 小票現 | 五六・七〇 | 五六・六〇 | 五六・七〇 | 漲・六〇 | 二一、〇〇〇 |
| 又 | 五月 | 五九・九五 | 五八・〇〇 | 五九・九五 | 漲二・二五 | 一八〇五、〇〇〇 |
| 又 | 六月 | 五九・四〇 | 五七・三〇 | 五九・二五 | 漲二・四五 | 二六〇〇、〇〇〇 |
| 金融長期 | 現 | 三三・九〇 | 三三・九〇 | 三三・九〇 | 漲・三〇 | 一、〇〇〇 |
| 又 | 五月 | 三四・〇〇 | 三四・〇〇 | 三四・〇〇 | 不動 | 一〇、〇〇〇 |

## 紗花 紗市略漲現銷轉清

紗市趨勢、昨日略見堅穩、市場人氣、所持見解、仍甚混亂、其看高理由、爲時局有和平消息、將有變辦出廠稅等、實則皆未可盡信、惟散戶空頭從事抵補、而多頭靜定不動、是以市況稍轉緊耳、上午好一四錢、午後又好二五錢、現銷仍滯、市況無大起色可言也、成交上午二千一百五十包、下午三千五百包、

| 人標 | 上午 | 比前日 | 下午 | 比上午 |
|---|---|---|---|---|
| 五月 | 一五二・二〇 | 一〇 | 一五二・七〇 | 五〇 |
| 六月 | 一五二・五〇 | 三〇 | 一五二・八〇 | 三〇 |
| 七月 | 一五二・七〇 | 四〇 | 一五二・九〇 | 二〇 |
| 八月 | 一五三・〇〇 | 三〇 | 一五三・二〇 | 三〇 |
| 九月 | 一五三・九〇 | 三〇 | 一五四・〇〇 | 二〇 |
| 十月 | 一五四・四〇 | 二〇 | 一五四・六〇 | 二〇 |

現紗銷轉清、各幫需要購進八百八十包、同行五百包、行情平平、

| 支數 | 牌名 | 價 |
|---|---|---|
| 四十二支 | 水月 | 二五八・七五 |
| 三十二支 | 又 | 二五四・七五 |
| 二十支 | 彩球 | 二二八・〇〇 |
| | 藍鳳 | 二二八・五〇 |
| 又 | 鸞鳳 | 一七四・二五 |
| | 又 | 一七八・七五 |
| | 雙馬 | 一六六・五〇 |
| | 寶鼎 | 一六七・二〇 |
| | 又 | 一六九・五〇 |
| | 五福 | 一五九・二〇 |
| | 富貴 | 一七〇・五〇 |
| | 立馬 | 一七三・〇〇 |
| | 地球 | 一六九・六〇 |
| 十六支 | 白鶴星 | 一六六・五〇 |
| | 紅團龍 | 一六六・五〇 |
| | 雙象 | 一六〇・七五 |
| | 日光 | 一五九・七〇 |
| | 藍光 | 一六〇・五〇 |
| | 又 | 一六一・二五 |
| | 又 | 一六一・五〇 |
| | 飛艇 | 一五九・五〇 |
| | 大發 | 一五九・〇〇 |
| 十支 | 鴻福 | 一三八・五〇 |
| | 金雞 | 一三九・五〇 |
| | 地球 | 一二八・〇〇 |
| | 人中 | 一二八・〇〇 |

## 棉市平平

棉市尙平、上午以日商交貨而疲五分、午後回漲五分至一錢、市氣平平、無大上下、成交上午一萬一千四百担、下午一萬二千四百担、

| | 上午 | 比前日 | 下午 | 比上午 |
|---|---|---|---|---|
| 五月 | 三四・七〇 | 跌〇五 | 三四・七〇 | |
| 六月 | 三五・一五 | 〇五 | 三五・二〇 | 大〇五 |
| 七月 | 三五・三五 | 〇五 | 三五・四五 | 一〇 |
| 八月 | 三五・四五 | 〇五 | 三五・五五 | 一〇 |
| 十月 | 三四・七五 | | 三四・七五 | |

## 美棉三品稍回漲

美棉始因天氣良好而跌、後因同業買進及空頭抵補而漲好五至十二磅音、印棉無市、三品紗漲七角至一元二角、

現棉到姚花三百三十包、通花一百餘包、

| | | 價 | 數 | |
|---|---|---|---|---|
| 陝西 | 鴻章進 | 三七・七五 | 二〇〇件 | 現送廠 |
| 又 | 湧益進 | 三七・〇〇 | 八〇〇件 | 又 |
| 南市 | 又 | 三四・五〇 | 二〇〇件 | 又 |
| 陝西 | 東棉進 | 三六・二五 | 一二五件 | 現棧交 |

## 米市 兩絲連綿米市堅靜

▲閘北 昨日各路來貨極微、河斛因天不息、仍難開動、故市交殊見沉靜、惟北幫黑粳貨稍做開、綠廠棧之貨、尙可扦樣評價、情勢尙屬穩穩、錫幫中關粳大盤十九元半至二十元不等、殊與前兩市相彷、無若何上落、薄稻羊尖白元悉仍停頓、賣買兩方、雖略微交、然因不易動斛、故致續觀望、全日各貨盤面均無進出、晨間雖稍成交、卒因雨絲連綿、仍趨沉悶、綩然停頓也、

▲滬南 到貨寥寥、市消微動、北粳行情因天雨關關、賣方略行喊高、但浦中天雨殊難過斛、故買方胃淡觀望、上貨似乎帶緊數分而已、中次之貨殊無轉榮之可能、價乃不免轉上、而本幫薄早稻及貸杜尖、均因雨奇靜、故乏準則、但平米即將米發售、洋米又續軟弱、是以在邇粳尖市況、恐益趨沉靜、白元去路不佳、行情乃步下游、普通貨開十七元半左右、完日各播成交極少、因天雨難斛之故也

## 粉麥 粉麥市均轉平疲

昨日粉市、略轉平疲、洋麥報小四角、市場人心略呈懈淡、故上午開盤後、各擋買氣、無前日之興旺、然賣氣亦屬平淡、進出悉覺沉寂、近期陳粉、多頭方面、須到相當價格、方再出擋、否則到期決定收現、故空方雖轉觀望、而價格未能續跌、遠期新粉、落二厘半至半分之譜也、然人心極平、因價格究在高峯地位、雨連綿、且內地帮及浮頭手中之籌碼、數已極鉅、似無再行暢進之胃、而廠家及隴戶則因陳粉之連帶關係、亦不拋售、是以全日各盤新粉交易、亦覺寥落、大盤平疲不一、殊有旋之趨勢、惟所慮者、如天宮陰雨不息、則不免又須上漲耳、茲將收市各價、比列于下、(單位兩)

| | 收市價 | 較前日 |
|---|---|---|
| 五月份 | 二・五七二五 | 小半分 |
| 六月份 | 二・四〇五〇 | 小二厘半 |
| 七月份 | 二・三四〇〇 | 無上落 |
| 八月份 | 二・三三五〇 | 無上落 |
| 九月份 | 二・三四〇五 | 小半分 |
| 十月份 | 二・三五五〇 | 無上落 |

昨日期麥市均平平、上午各月期情勢極爲清淡、客幫進意售意、各不一致、而本埠號家則轉觀望、下午進出轉殷、行情與午前彷彿、全日各期交易、似乎以了結居多、新賣買甚少、收盤時之市況、殊覺平和、刻下麥市與粉市、同一途徑、往後趨勢、須視粉情而定、但際此天宮陰冷、變化尙多也、茲將結果各價、比列于下、(單位兩)

| | 結果價 | 較前日 |
|---|---|---|
| 六月期 | 四・五四 | 無上落 |
| 七月期 | 四・四四 | 無上落 |
| 八月期 | 四・四八 | 無上落 |
| 九月期 | 四・五五 | 小一分 |
| 十月期 | 四・六二 | 小一分 |

## 絲市 新廠經美銷不振

▲外匯雖長 電轉價小

昨日本埠洋莊絲市、仍難總暢、查外匯雖趨堅漲、而歐美存絲尙厚、日絲價廉、對於滬埠新期絲去電、雖有轉滬、而來價仍小、華商虧本難售、昨祇有餘進、新牌二十包、價一千另二十兩、(以上均陳滬白廠經十二至十五條份)、信孚進公馬司頭二號七里白大經十五包、價六百六十五兩、

## 宜溧新繭歉收

▲統扯祇有三分年歲 ▲繭價五十至五十六元

宜興溧陽一帶、連年因受匪禍影響、事業減色、今歲農民不敢育蠶、僅有極少之數、時受損害、祇改良種新繭、將上市、統扯至多不過三分年歲、行秤開秤、繭價每擔五十支、及往歲十之二三、收成改良種繭看高六十五六元、[illegible]五十六元、已開

## 五金 青鉛市況復振

國貨九七九及十八字湖南青鉛、運來英美日本各洋莊、吃進已不若前週之呆板、大批裝去、以致目前出口之某日輪、各貨現之市況、已有復振之氣象、頗有十字十三兩半、七字十四兩、九字十兩、六錢、十八字十四兩左右云、

## 煤市 煤市仍淡

昨日本埠煤市、各幫上市、仍極寥寥、以故燃開烟白各貨、甚爲淡薄、惟氣象、較前日爲好、如江陰無錫等內地幫、均有六月期若干吃進、現貨則交易殊濤、市盤斯八兩半、金田九州四錢、高松屑六兩、岩屑十、荊新高松屑五兩五錢云、

## 各國金銀價

| 幣種 | 買進 元角分厘 | 賣出 元角分厘 |
|---|---|---|
| 英金磅 | 一五・九九 | 一五・二〇 |
| 英金票 | 一四・七〇 | 一四・三〇 |
| 美金票 | [illegible] | [illegible] |
| 法郎票 | [illegible] | [illegible] |
| 日金票 | [illegible] | [illegible] |
| 其餘各幣 | [illegible] | [illegible] |

## 國內匯兌

▲銀行公會報告各埠匯市

| 各埠 | 銀類 | 匯價 |
|---|---|---|
| 北平 | 平化銀 | 一〇〇四・五〇 |
| 天津 | 行化銀 | 一〇〇二・〇〇 |
| 廣州 | 毫洋 | 一〇二六・〇五 |
| 漢口 | 洋例銀 | 一〇〇八・五〇 |
| 重慶 | 平銀 | [illegible] |
| 成都 | 平銀 | [illegible] |
| 地名 | 名稱 | [illegible] |
| 北平 | 銀元 | 一〇〇〇・〇〇 |
| 漢口 | 銀元 | [illegible] |
| 天津 | 銀元 | [illegible] |
| 濟南 | 銀元 | [illegible] |
| 哈爾濱 | 銀元 | [illegible] |
| 吉林 | 銀元 | [illegible] |
| 南昌 | 銀元 | [illegible] |
| 沙市 | 銀元 | [illegible] |
| 淞江 | 銀元 | [illegible] |
| 九江 | 銀元 | [illegible] |
| 大連 | 銀元 | [illegible] |
| 重慶 | 銀元 | [illegible] |
| 成都 | 銀元 | [illegible] |
| 萬縣 | 銀元 | [illegible] |
| 長沙 | 銀元 | [illegible] |

## 國外匯兌

| 項目 | 行情 |
|---|---|
| 上海電匯至倫敦 | 一先令九辨士八一二五計算 |
| 銀行電匯 | 一先令九辨士八七五 |
| 銀行即期 | 一先令九辨士七七五 |
| 銀行四月進 | 一先令十辨士七五 |
| 銀行定期 | 一先令十辨士八七五 |
| 四個月定期 | 一先令十一辨士 |
| 六個月以上電匯 | 一先令十一辨士 |
| 上海電匯至紐約 | 規元一百兩計美金四十二元 |
| 上海匯至美 | 千一百九十五元計算 |
| 銀行電匯 | 千一百四十五元計算佛郎 |
| 至香港 | 港洋一百規元七十五元合規銀 |
| 至印度 | 八十二兩七五計算盧比 |
| 上海電匯至爪哇 | 一百盾計規元 |
| 至新加坡 | 一百坡洋規元合申規 |
| 上海電匯至東京 | 一百日金計規 |
| 至漢堡 | 一百馬克計算 |

## 銀洋錢市

五月念一日 星期三

| | 早市開出行情 | 午市開出行情 |
|---|---|---|
| 國幣 | 七錢一分八釐六二五 | 七錢一分九釐 |
| 江南小洋 | 六錢三分〇五釐 | 六錢三分二釐 |
| 廣東小洋 | 六錢〇二分五 | 六錢〇一分五 |
| 銀拆 | 一錢五分 | 一錢五分 |
| 銅元 | 一百九十五千五百文 | 一百九十五千五百文 |
| 衣牌 | 四百十二千五百文 | 四百十二千五百文 |
| 角坯 | 二千九百六十四文 | 二千九百六十六文 |
| 貼水 | 每角四十八文 | 每角四十九文 |

## 市價

## 金市

| 項目 | 價 |
|---|---|
| 現貨標金每條 | 五百十七兩 |
| 足赤條金 | 五百二十二兩 |
| 沙金 | 五百二十三兩 |
| 英美銀元 | 市電訊 |
| 英塊 | 四角〇二五 |
| 美水 | 四元八角六分 |
| 花旗水 | 四元八角六分二五 |
| 美英水 | 四十九元三七五 |
| 日美水 | 二先令〇三七五 |
| 英日水 | 一先令十辨士一八七五 |
| 倫滬電匯 | 十八辨士八一二五 |
| 倫敦銀塊 | 十八辨士七五 |
| 大條銀近期 | |
| 大條銀遠期 | |

| 月份 | 時間 | 盤 | 價 |
|---|---|---|---|
| 七月份 | 上午 | 開盤 | 五一八・五〇 |
| 又 | | 最高 | 五二一・五〇 |
| 又 | | 最低 | 五一四・〇〇 |
| 又 | | 收盤 | 五一七・〇〇 |
| 又 | 下午 | 開盤 | 五一八・〇〇 |
| 又 | | 最高 | 五一八・八〇 |
| 又 | | 最低 | 五一七・三〇 |
| 又 | | 收盤 | 五一八・五〇 |
| 又 | | 登帳 | 五一八・〇〇 |
| 又 | | 補水 | 五一八・〇〇 |
| 上午 | | | 五一九・〇〇 |
| 六月份 | | | |
| 七月份 | 物品 | 開盤 | 五一九・〇〇 |
| 又 | 下午 | | |

| 項目 | 價 |
|---|---|
| 九七大同行 | 每兩二十四兩九〇 |
| 飾金 | 每兩行價十四元 |
| 赤金 | 每兩洋價七十元 |
| 足赤飾金 | 洋價七角 |
| 鍊金新 | 價 |

(以上錢兌業公會報告)

| 鈔票 | 價 |
|---|---|
| 安南票 | 一・六〇〇 |
| 安港票 | [illegible] |
| 香港票 | [illegible] |
| 香港銀票 | [illegible] |
| 中國票 | [illegible] |
| 交通票 | [illegible] |
| 通濟 | [illegible] |
| 福建票 | [illegible] |
| 廣東票 | [illegible] |
| 江西票 | [illegible] |
| 九江票 | [illegible] |
| 烟台票 | [illegible] |
| 牛莊票 | [illegible] |
| 大連票 | [illegible] |

## 紐約棉花電報

| | | |
|---|---|---|
| 五月期 | 美棉花 | 角二分二厘 |
| 七月期 | 美花 | 角六分 |
| 十月期 | 美棉花 | 角五分三厘 |
| 十二月期 | 美花 | 角五分三厘 |
| 一月期 | 美花 | 角五分二厘 |
| 七月品最高 | | 角六分一二 |
| 又 最低 | | 角六分四 |
| 又 收盤 | | 角六分二 |
| 足赤銀 | 每兩行價 | 一元十三元 |
| 足赤飾金 | 每兩價 | 十元七角 |

## 孟買棉花電報

| | | |
|---|---|---|
| 五月期 | 孟買 | 一八九盧比 |
| 七月期 | 又 | 一九四盧比 |
| 五月期 | 奧姆辣 | 二一〇盧比 |
| 七月期 | 又 | 二二〇盧比 |
| 七月期 | 白羅溪 | 二六六盧比 |
| 米特令期 | 又 | 六角二分 |

## 利物浦電報

| | | |
|---|---|---|
| 七月期 | 英花 | 七・八九 |
| 十月期 | 英花 | 七・九一 |
| 八月期 | | 七・八二 |
| 米特令現貨 | | 八・五五 |

## 現貨麵粉

| 牌名 | 每袋 |
|---|---|
| 綠兵船 | 二兩五錢七五 |
| 紅兵船 | 又 |
| 紅寶車 | 又 |
| 綠寶馬 | 又 |
| 紅山鹿 | 又 |
| 綠山鹿 | 又 |
| 紅雙星 | 又 |
| 綠雙馬 | 又 |
| 紅三星 | 又 |
| 慕三星 | 又 |

## 國外麥電

| | 單位合華元 |
|---|---|
| 坎拿大美麥五月期 | 大五・七六 |
| 七月期 | 大四・七五 |
| 十月期 | 大五・七五 |
| 芝加哥美麥五月期 | 大五・九五 |
| 七月期 | 大四・三五 |
| 九月期 | 大四・二五 |
| 十二月期 | 大五・一 |

以上係每噸價格合我國每噸

## 滬南米市

| 種類 | 價 |
|---|---|
| 常錫特粳 | 九・四〇 |
| 蘇州白粳 | 八・七〇 |
| 四高白粳 | 七・七〇 |
| 八尺白粳 | 七・七〇 |
| 常涇白元 | 七・五〇 |
| 青角白稻 | 七・五〇 |
| 杭高白元 | 七・四〇 |
| 同里白尖 | 七・五〇 |
| 四涇羊尖 | 七・四〇 |
| 周庄洋尖 | 七・二〇 |
| 同里早稻 | 七・〇〇 |
| 浦東白尖 | 六・七〇 |

## 上海雜糧交易所

| 上午市價 | | |
|---|---|---|
| 標準小麥 | 六月期 | 四・三七 |
| 又 | 七月期 | 四・三七 |
| 又 | 八月期 | 四・四三 |

(單位兩)

## 大連油豆餅

| | | |
|---|---|---|
| 五月念一日 豆油 | 現貨 | 下午一點四十五分 二十元〇五角 |
| | 六月期 | 二十元五角 |
| | 七月期 | 無市 |
| | 八月期 | 無市 |
| | 九月期 | 無市 |
| | 十月期 | 七元一角五分 |
| 黃豆 | 現貨 | 七元〇九分 |
| | 六月期 | 七元二分 |
| | 七月期 | 七元八分 |
| | 八月期 | 七元五分 |
| | 九月期 | 二元三分 |
| 豆餅 | 現貨 | 二元三角 |
| | 六月期 | 二元三角五分 |
| | 七月期 | 二元三角五分 |
| | 八月期 | 無市 |
| | 九月期 | 四元 |
| 高粱 | 現貨 | 四元 |
| | 十月期 | 無市 |
| | 現月期 | 四元八分 |
| 沙興 | | 七元二分七厘半 |

## 滬北米市

| 米行 | | 價 |
|---|---|---|
| 李丙生 | 白粳 | 二十元 |
| 金大松 | 又 | 二十元 |
| 黃根方 | 又 | 十九元八角 |
| 何子芝 | 又 | 十九元八角 |
| 陸二茂 | 又 | 十九元七角 |
| 唐全觀 | 又 | 十九元四角 |
| 錢根福 | 又 | 十八元八角 |
| 金根全 | 又 | 十八元七角 |
| 陸小弟 | 又 | 十八元四角 |
| 陳永祥 | 又 | 十八元五角 |
| 周國梁 | 又 | 十七元七角 |
| 蔣慄元 | 又 | 十七元五角 |

## 華商紗布交易所

## 證券物品交易所

## 上海麵粉交易所

## 證券交易所

## 船期

▲進口輪船報告 五月念一日

▲出口輪船報告

## 外洋輪船報告

## 京滬鐵路行車特刻表

[illegible]

粵興有限公司　慶廣出品　織造廠　麻紗襪

大廉價一月

彈簧針牌麻紗線襪、較之絲襪、時屆夏令、惠顧諸君、出品精良、顏色鮮豔、堅固爽滑、尤為合宜、盍興乎來

本公司為優待顧客、特將九十九百號男女麻紗襪、大減價一個月、自五月一號起至六月一號止、期內照碼八折、過期仍照舊價、各界注意、幸勿失此時機

廠址法租界薪勒路二九三　電話六二四〇六號

腸內消化作用受擾、則腹中種種不甯、每致腹瀉。或極纏綿、小兒尤甚。不早治之、漸成重症。舊時有脾虛、脾泄、慢脾風等名。今乃知病實在腸、惟因藥力過胃、每被胃液變化、所以少效。（惟此「澎可寧」一藥）不為胃動。能深達腸部、顯其效力

用治腸內之消化不良、脂肪過泄、慢性腹瀉、小兒腹瀉、神經性腹瀉（如小兒突受驚嚇、大人情緒紊亂、亦致瀉）胃病腹瀉、或大便忽祕忽瀉等、均甚效。年久腸炎、尤有特效。（惟急性傳染病霍亂痢疾等除外、不可誤會）藥有粉末藥片兩種（藥片）每二十五片瓶售六角、每一百片瓶售二元二角、各處藥房均代售、函向本店選購、亦即寄不誤

上海南市新橋西首　福康西藥店發行

德商美最時洋行　掛燈

改良時式　鋼鐵造成　飾料堅固　油壺放大　此燈不用　天天加油

如蒙函索詳章　請附郵票三分

總發行上海英五馬路方甡記汽燈號

德商美最時洋行啓

## 本市新聞

### 租界押舖重利盤剝
#### 國府已令法院嚴行取締　社會局請租界華董注意

本市租界各質押舖重利盤剝沿習已久、甚有按月取息高至八九分者、按月六分之息視為常事、殊與平民生計有關、聞公共租界工部局五華董昨接市社會局函云、逕啓者、案查本市典押業營業規則前准本市商人團體整理委員會函轉據商典公會擬請修改本市押店營業規則等情前來、即經連同典當營業規則一併量予修改、呈奉國府核准備案、並令行江蘇省政府轉飭前上海臨時法院遵照規則執行各在案、以蘇民困、現在本市案關國府通令、自應切實遵行、華界各典押均經登記遵章取息、乃租界押店仍恃外力為護符、迄今抗不遵行、若不嚴予取締、則租界貧民固痛感切膚、而華租兩界軒輊實屬有損國家威信、除另函公共租界納稅華人會外、再函請執事於最近工部局董事會議時提議修改工部局典押執照章程、務必使各典押一律遵照國府令准本市修正典押營業規則辦理、減低利息、確定賠償、以惠貧民而重政令、是所至禱云云、據此以觀、租界典押恐難再行重利盤剝矣、上海租界納稅華人會、自接到市社會局後、昨函工部局總辦及五華董、略謂事關取締重利盤剝、嘉惠貧民、敝會自所贊同、除函復並分函外、相應轉函奉達、即希察照辦理、並祈將辦理情形見復、毋任企盼

### 米糧平價會
#### 組織募捐團　增設分銷處

本市米糧平價委員會、於二十日下午二時在社會局舉行第四次會議、出席委員姚子讓（葉惠鈞代）朱子香、孫一善、唐乃康（陳天驥代）徐桴（許鳳藻代）黃涵之、王伯塤、嚴筱泉、范和笙、陸文韶、袁良（趙志嘉代）潘公展、顧馨一、等十四人、主席潘公展、茲採錄該會重要議案如下、（一）組織募捐團積極進行籌募款項案、議決通過本會籌募捐辦法、并呈請市政府核准備案、積極勸募、（二）各團體捐款迄未繳齊、應如何妥籌切實辦法案、議決由本會再行函催、並由各委員負責分別催繳、（三）分銷處平價米出售以錢為本位、並暫定每升售價為四百二十文（今每石十四元）請加追認案、議決通過、（四）本月底為商業結賬時期、各分銷處職員多係米店夥友、分盡義務、各本店事務較繁、擬停止營業五天、於六月二日起照常、並請討論案、議決三十日三十一日六月一日准予停止營業三天、由社會局佈告週知、（五）擇定打浦橋與閘北潭子灣兩處作為增設之分銷處地點、請公決案、議決查該兩處確為平民麕集之區、准於該兩處擇定房屋佈置妥協後開辦云云、

### 華紗廠增九家
#### ▲總錠數十二萬枚

昨據調查、近來華商紗廠營業雖多發展、最近新成立之紗廠及分廠已開工及籌備中者共有九家之多、已定錠子數約計十二萬枚、尚有數家猶未確定、其廠名錄下、申新沙市、雍裕、普益、遂營、宜昌、華昌、濟生、益豐、

### 冒充東北代表
#### 秦華電滬查究

日前滬報載有鮑觀澄號啓元者由東北派充代表赴京晉謁某院長一節、經駐京之東北代表秦華電請東北當局、據復電並無派代表情事、秦得電後、以其迹近招搖、已電請上海當局嚴予查究、原電云、急、上海特別市長岳軍學兄、龍華警備司令部熊司令天翼兄勛鑒、近查滬上各報載有鮑觀澄又名鮑啓元者、自稱東北代表、將來京謁見譚院長等說、當經電詢東北去後、茲接復電、並無派代表情事等因、似此行為、迹近招搖、即希就近嚴為制止、免滋事端為盼、弟秦華叩號印、

### 曾以鼎巡弋長江

昨據本埠海軍息、海軍魚雷艦隊司令曾以鼎氏率艦由閩過滬、係奉海部令往巡弋長江上游、昨日已到南京、迨至漢口宜沙等處巡弋畢、即行回京、

### 法新使已啓程
#### ▲下月中旬到滬

昨得外交部駐滬辦事處、法國領事館消息、法國駐華新使魏爾方已離法京巴黎、啓行來華履新、下月中旬可到滬、

### 葡新使抵滬訊

新任駐華葡萄牙公使巴德西、於上月二十四日在馬賽乘法郵船僑模號來滬、約於本月二十六日抵滬、昨外交部駐滬辦事處接得葡館事函、知葡新使抵滬時在虹口公和祥碼頭登陸云云、聞陳處長屆時擬到埠迎迓、

### 張之江等赴日

中央國術館館長張之江氏、對於本屆遠東運動會在日舉行、極為注意、業已呈准國府派員赴東參觀、於十六日乘崎丸動身、而張氏為青年會籌講之約、延至昨晨九時乘上海丸起程、僅帶譯員孫憲祖副官郭蘭亭兩人、同舟者有趙晉卿林康侯及華僑青年會總幹馬伯援、有國考同志會上海武學會等二十除代表在滙山碼頭歡送云

### 汪榮寶前晚晉京

我國駐日公使汪榮寶、自返國後、在滬會謁王外長接洽一切、聞已於前晚晉京、不日回滬、便道赴蘇州故里一行、此次行期三星期、并未更變、外傳代表王部長赴日出席遠東運動會不確、

### 外部兩機關將遷舊交署辦公
#### ▲舊址作土使館

善鐘路一〇六六號外交討論委員會及附設之情報分處之房屋、係外交部駐滬辦事處向善鐘主人租賃、其租屋合同將期滿、前經王部長令知陳處長不再續租、俟期滿後、將外交討論委員會及情報分處無線電台悉行收回故西區舊交署兩部房屋為辦公室、至退屋後、聞已由土耳其代辦福往向善鐘主人先事磋商訂租、為土耳其駐華公使館、大約二月後可實行、

### 中法越南商約內容
#### 現正徵求雙方政府同意　簽約後二十日左右發表

中法越南商約、日前經外長王正廷與法使瑪黎爾在京正式簽訂、該約呈文共計十一條、並有附件七項、現正徵求雙方政府同意、約定簽約後二十日左右正式在南京巴黎兩處公布全約文字、震且社記者昨問某方探得該約內容、特誌如下、一、我方得在河內、或海防、及西貢等處設領、法國原設在蒙自、河口、龍州之領事、仍舊設置、二、中國任何口岸、取道越南運往雲南廣西貨物、嚴格徵收過境稅百分之二、雲南廣西廣東取道越運往任何口岸之貨物、除開單列舉者免除外、其餘仍納嚴格百分一之過境稅、三、雙方本關稅自主原則、凡有特殊貨物由雙方議定減稅辦法、四、兩國人民彼此入境均用護照、互相按照最惠國人民待遇、五、華僑歷史權仍保存、六、華僑享受特殊權利仍應納相當稅款、七、時效為五年、五年後但有一方提議、即可修正、八、中法文字各結一份、兩國名字並重、以上為條約之正文內容、至附件方面、一、雙方聲明雲南府（即現在昆明市）原為自闢商埠、仍保持原狀、法國原在該處設之領事、亦仍其舊、二、雙方聲明修改滇越路章程及路警章程、當報合同、至華僑中文簿記問題、將來由兩國各派代表一人、在雲南會議修改云云、

### 海軍下月起檢閱

海軍定下月一日起將檢閱各地艦隊、滬港由練習艦隊司令陳訓詠担任校閱、惟日期尚未規定、昨日楚謙軍艦亦因檢閱事已由閩垣駛滬、聞現泊滬港軍艦有普安永綏永健楚謙甘露建康等十餘艘、

### 須先呈明外部
#### 赴暹募捐

上海縣政府昨奉江蘇省民政廳訓令云、為令遵事、案奉江蘇省政府第二六一七號訓令內開、案准暹羅中華總商會公函開、查中暹兩國、尚未訂約通商、凡到暹華民、當然服從所在地法律支配、惟暹羅政府對於各國私人團體慈善機關派員到暹、向各僑民勸募捐款之事、早已懸為例禁、又各國要人士到暹宣傳本國政治、亦為暹政府所屢示不滿、從前國人員漫不細察、貿然來暹勸募、或從事宣傳、迭被當地政府干涉阻止、甚至拘留遞解出境、屢見不尠、可為殷鑒、故此華人到暹、設有此等事故發生、居時本會權力所及、應付恐難得手、擬請貴府通飭各慈善機關私人團體、如派員來暹勸募捐款或從事宣傳者、務先呈明外交部核准、查明國際手續、轉知暹羅政府、並取妥人護照、方可來暹、免被留難遲延、而安行旅、除呈外交部工商部中央僑務委員會並分函外、相應函達、請煩察照辦理、至紉公誼等由、合行令仰該廳長通知所屬、各縣一體出示布告、俾衆周知、此令等因、奉此、除分令外、合行令仰該縣長遵照辦理、此令、

### 日陸戰隊回國

日本駐華各艦海軍陸戰隊近奉令抽調一部份回國、連日抽派服務滿期之兵士一百七十三人分乘特務艦青島等號、於昨日下午五時在匯山碼頭出發回國、

### 工部局
### 日董定期回國
#### ▲中日聯誼會將設宴歡送

公共租界工部局日董齋藤武夫因調任赴英、業已正式向該局提出辭呈、並經決定村上律師事務所幫辦律師岡本乙一氏為繼任日董、昨悉齋藤君準日已將公私事務結束妥當、定六月一日乘秩父丸先行回日、然後再行轉道美國赴英履新、郵船會社新社長本下則定本月末來滬接任、新任日董岡本亦定本月末來滬就職、又中日聯誼會會長余日章、近因該會副會長齋藤武夫離滬在即、特定本月二十四日中午設宴歡送、昨已分發請柬通知中日會員、

### 工商同業公會組織程序
#### ▲市民訓會公布十四條

上海特別市工商同業公會組織程序、業經市民訓會公布施行、原文如下、（一）發起組織同業公會、須有同業五十人以上之連署、推舉代表備具理由書、及發起人履歷表（履歷表向本會領取）正副本各一份、向本會申請許可、但該同業在本市區域內不滿五十人者、得以同業三分之一或七家以上之連署、申請許可、（二）本會接受申請後、即行派員視察其要點、一、所呈理由是否正當及確實、二、發起人是否忠實及是否同業、三、該業現在有無相同之組織、四、有無組織之必要、（三）據視察員報告後、應否許可設立、由本會核議批復之、並函社會局查照、（四）同業公會奉本會批復准予許可後、應即派員來會具領許可證書、（五）已奉批復許可籌備之同業公會、應推舉籌備員九人至十五人組織籌備會、並呈請本會及社會局備案、本會於必要時、得派專員指導之、（六）籌備會應照本會核定之名稱、刊刻籌備會圖記、其式樣以營造尺一寸五分見方為度、四邊各二分、文曰「上海特別市某業同業公會籌備會圖記」、文字用篆文、並將啓用日期及印鑑呈報備案、（七）同業公會籌備期間、以四十日為限、籌備期間應將擬定之章程草案及會員名冊（會員名冊應照本會規定者）呈候本會審核、（八）同業公會之章程應載明左列各事項、一、名稱及所在地、二、宗旨、三、組織及職員之規定、四、關於同業入會出會及會員除名之規定、五、關於會費之籌措及其收支方法、六、關於會議之規定、七、其他之處分方法、八、關於違背會章者除名外、其他之處分方法、九、同業公會之成立、經本會核准後、應即召集成立大會、呈請本會派員指導、十、同業公會成立後、應即填具該會職員一覽表、會員名冊中變更之處、並聲敘章程草案及會員名冊暨健全之證明、十一、依據商整會同工商同業公會整理程序改組之同業公會、於領到商整會證明書、連同該會會員名冊職員履歷表及其他調查表、（式樣須照本會所規定者）備文呈報本會、由本會依照上項手續、為之證明、十二、同業公會領到上項證明、健全之批令後、應即依照上海特別市工商業團體登記規則、向社會局請求立案、十三、同業公會如有下列情事之一者、應隨時呈請本會核准備案、（一）會員大會或代表大會召集之日期、（二）改選職員、（三）變更財產、（四）舉行募捐、（五）會員之處罰或除名、（六）改組或解散、十四、本組織程序由本會公布施行、

### 公用局
### 檢驗公共汽車
#### ▲定六月一日舉行

市公用局為整飭交通保障行旅安全起見、對於各項車輛均須檢驗合格、方准行駛、近以公共汽車容量較大、乘客較多、尤有按期檢驗必要、其經規定輪流檢驗辦法、其要點為一、將各公司所有車輛平均支配、每兩個月輪流檢驗一次、由該局每星期派員前赴各該公司辦理、計每年共驗六期、每期檢驗日期由該局事先列表發交公司、將車輛平均填明車號、報由該局按日派員檢驗、二、到期檢驗各車、律於事前重新油漆、修理完整、三、檢驗不及格者、即將該車牌照吊回、非俟覆驗合格概不發還、四、每次檢驗各車均須按照表列時間停廠候驗、茲悉上項辦法定自六月一日起實行、該局業將表式令發華商滬南兩公共汽車公司、並飭支配車輛填註車號具報查考、

### 不動產轉移稅
### 徵收規則之公布
#### ▲市府制定凡七條

市政府昨公布本市徵收不動產轉移稅暫行規則云、茲制定上海特別市徵收不動產轉移稅暫行規則公布之、此令、第一條、凡人民典買本特別市內不動產者、應自立契之日起、於三個月內攜帶契紙及所典買之田單或土地證、暨原業戶糧串、並過戶證到土地局繳納不動產轉移稅、第二條、本特別市不動產轉移稅典契、照契價每百元徵收四元、賣契照契價每百元徵收八元、第三條、人民到土地局繳納轉移稅後、給予財政土地兩局合印之收據、一星期後憑收據領回契紙、第四條、凡逾限繳納不動產轉移稅、未滿三個月者、賣契照原定稅額每百元加徵四元、在三個月以上未滿六個月者、每百元加徵八元、在六個月以上未滿九個月者、每百元加徵十二元、典契減半加徵、自立契之日起、足一年仍未繳納者、由土地局函知公安局派警會同地保、傳業主到局勸令繳納、第五條、人民典買不動產如短寫契價、希圖減稅、一經查實、其短寫數額照原定稅率加倍徵收、如逾限繳納、仍照第四條加徵、第六條、人民典買不動產繳納轉移稅後、由土地局在不動產契紙上註明稅額、蓋印後發還、業主憑過戶證註冊過戶、第七條、本規則由上海特別市政府咨請財政部備案施行、

### 縣財局催征牙稅

上海縣財務局查得本縣牙稅開徵以來、各戶欠繳尚巨、現值蘊汛、亟應上緊催收、故於昨日令飭牙吏邢鳳翔迅速投收、務於六月內一律結束、

### 部准免予檢驗
#### 內銷商品

工商部商品檢驗會議前經決議、對於應施檢驗商品、分定辦法兩項、一、有應徹底檢驗者、該項物品無論輸出國外或由國外輸入、或集散市場之買賣、得一律實施檢驗、二、有應暫行部份檢驗者、該項物品、僅對於出國檢驗、其由甲口運至乙口、以及集散市場之買賣者、概不檢驗、但因商人請求經部特准者、不在此例、經部指定桐油棉花兩項、屬於澈底檢驗、牲畜正副產品、生絲茶葉豆類四項、屬於部份檢驗、並令知各地商品檢驗局在案、部中現以商人在天津青島等處、採運豬腸來滬、仍有須驗情事、致在滬出口時欲令照章繳費報驗、負担增加、頗有煩言、按之商品檢驗會議決及部令均有未符、特再分令各局、腸衣係屬牲畜附產之一、由國內甲口運至乙口、自應免予檢驗、茲特規定、凡屬應行部份檢驗之商品、自即日起、除因商人請求經部特准者外、應即僅對於直接輸出國外者施行檢驗、其由甲口運至乙口、以及市場集散之買賣者、概予免驗云、

### 廣播無線電台
#### ▲本年秋可通電

本埠交通部無線電總管理處設立廣播無線電台、現正從事進行、聞將來台址非設于麥根路即略于楓林橋、該局對於用戶裝置規則刻已擬定、不日將呈交部核准、其他調查全國裝用廣播收音機用戶亦在着手辦理、昨據該局工務課息、俟一切辦竣、通常廣播須至本年秋季、

### 新水上公安區長
### 陳伯華巡察防地

新任水上公安第一區區長陳伯華、此次由閔行乘坐靖湖淺水艦、督帶師船出發、赴各地點驗所屬部隊、昨日巡至泖地第三隊防地、由該隊李隊長督隊歡迎、當至北新涇高昌廟檢閱各隊警士、是在隊部召集官警訓話、由李隊長陪同陳區長前往浦東川沙南匯塘口點驗後、轉赴大團等處檢閱第四隊官警、

### 閘北外僑
### 實行繳納房捐

閘北僑寓外僑繳納房捐案、已由北市稽徵處派員接洽妥當、昨由特別市財政局正式通令、自即日起、分別派員徵收夏季房捐、住宅一成、店舖一成、詳細規則另行規定云、

### 南洋工人籲請開廠
#### 數千工人呈市黨部　責令廠方尅日復業

本市南洋兄弟烟草公司、前因金價高漲、宣告停業、數千工人流離失所、後經市黨部會同社會局查核之下、認該廠無歇業之理由、因即決定辦法四項、一、儘四月底以前、令廠方將廠規雇用契約及復業計劃等呈局候核、二、限廠方於五月十六日前開廠復業、三、復業後被資方裁減之長工、如服務滿二年者、須補發退職金每人兩個月、四、如至五月十六日廠方尚不復業、其延長期間內應由廠方按月發給工資三分之一之維持費等項在案、惟廠方不服此項裁決、呈請工商部主持、工商部因即咨市府、指上項辦法為不當、現工人方面又具呈市黨部請為維持、原文如下、呈為懇請轉咨市政府轉呈工商部、勿任南洋資方片面請求、置數千工友於不顧事、竊南洋資方非法停廠、已屆數月、工友飢寒載道、迭次請求鈞會及社會局設法救濟、旋蒙批示認廠方此次關廠係停業問題而非歇業問題、並限該公司整理二月、即行復廠、所有發給工人之遣散費應認為維持生活之費等因、職團奉令之下、傳諭工友靜候解決、不意資方藉租界為護符、故意抗命、延不開廠、上月又蒙社會局指令該廠五月十六日前開廠、如須縮小範圍裁減職工、應依法補給工友退職金、屆時如不開廠、應即續發工友維持費三分之一等三項、職團處於困難艱苦之中、幸得上級維護、欣忭莫名、詎料資方蔑視政令、毫無誠意、一面朦呈工商部、將鈞會及社會局苦心維持工友之辦法、盡行推翻、並認為第三者無理干涉、希圖盡抹事實、陷吾數千工友之生活於絕地、而工商部亦僅憑資方一面之詞、資方呈工商部呈文、謂已發工友二月之遣散費、有勞方代表簽字佐證、於法律上有發生效力之可能、而不知勞方代表盡是資方賄賂下之不良工人、所否認、且所領者確係維持費、並非遣散費、而資方竟作為根據、而以鈞會及社會局為第三者之無理干涉、其欺上罔下、情殊可恨、竊職團籌備數月、始稍獲解決之端倪、被資方推翻殆盡、全體工友震駭異常、茲當垂斃之際、祇得作最後之呼籲、懇請鈞會維護工友痛苦、維持黨國法令根據事實、轉咨市政府勿為資方片面理由所矇蔽、致陷數千工友生計絕地、並希責令資方尅日復業、以維工人垂危之命、則啣環結草、共感大德於無涯矣、謹呈、不勝待命之至、又該廠全體工人失業團發表再告關心南洋烟廠歇業潮的人們一文、詳述該廠內容、請求各界援助、原文約五千字、因限於篇幅、從略、

### 閔行各界
### 演習救火器具

閔行一區黨部一區公所商會等、以廢歷五月二十日為分龍節期、各界本有演習水龍之舉、用意甚屬良善、現改用國歷、所有該項習慣、亦應移在國歷舉行、爰於昨日分函各界、將全鎮救火器具在救國路口集合演習、計到油車醬業米業衣業木行各業及各街段救火機二十餘具、器械精良、射水量均極高遠、其中尤以油車一具係屬新購、故更靈活、一時觀者雲集、鼓掌歡呼、聞吳區長為鼓勵起見、尚擬購置銀盾等各項贈品、以資提倡、

### 新康家屬會
### 昨通告各家屬
#### ▲為延緩訴訟事

招商局新康輪船被難家屬會、昨為延緩進行起訴問題、通告各家屬云、（上略）本會成立迄今、行將一載、同人等受全體家屬之付託、負茲重大之使命、是故一年以來、奔走呼籲、未敢或懈、雖經精神上時間上備受損失、從不敢言勞苦怨、祇以種種關係、迄無切實辦法、死者含冤、生者流離、不無遺憾、現在招商局已遵照部令向特區法院提出訴訟、本會亦早經聘定盛振為博士為律師顧問、担任本會全部訴訟事宜、關於各種表格簿冊及一切證物、概交盛律師檢閱、訴狀已由盛律師擬就、手續統告就緒、惟訴訟應需費用、尚無着落、致遲之進行、各家屬先後函質、理所果然、本會業經責任朱祝周三常委限日籌備、以使早日投狀、茲恐各家屬懷念、用再函告、（下略）

### 海員總會
### 通電援助甘地

南京中央黨部國民政府海陸空軍總司令部鈞鑒、各省縣市黨部政府各團體各報館公鑒、通者印度國民黨領袖甘地氏、根據全印國民黨去年在加爾各答地方所開之國民會議、否認英政府圓桌會議解決印度政治問題各案、浸假宣言拒繳地稅、均以非武力及不合作辦法積極進行自由獨立運動、無非以英帝國主義者對于印度人其人而減其種、略其地而亡其國、積萬分高壓之原動力、令其弱小民族迫不得已而起反動、論理則為不平則鳴、論法則為正當防衛、論人道則為爭生存與自由、彼英政府不自省悟、反捕甘地、致觸起回教狄亞白基氏率徒繼起、旋亦被拘、再致女詩家奈都夫人集黨在阿拉哈巴籌劃抗英、於是英政府更以武力相加、殘民以逞、卒之衆怒難犯、印人再接再厲、英官於以逃、法官於以二氏、仍在英人、甘地政府於以成立、顧甘狄桎梏中也、我國本總理聯合弱小民族同謀自由平等之遺訓、當揭正誼之表示、藉作他山之援助、以期甘狄兩氏安全出獄、而致印度革命成功、全印幸甚、本會禱甚、中華海員工業聯合會整理委員會叩馨印、

### 青年會舉行
### 衛生運動展覽會

上海男女兩青年會、為提倡衛生起見、每年五月間有衛生運動展覽大會之發起、本屆定於二十二日至二十四日三天、仍在四川路青年會會所舉行、每日自晨十時起至晚十時止、全日開放任人參觀、

### 法租界
### 破獲花會總廠
#### 拘獲為首之林銀福　抄出花會牌坊一座　官判林罰洋五百元

花會之害、盡人皆知、近有不肖之徒、早夜開筒三次、是以法捕房對此非常注意、傳諭通班各捕房探捕、一體嚴緝在案、茲於前日午刻、由法捕房偵探督察總長沈德福包探田石青、偵悉花會大廠開設在貝勒路永安坊後面廿五號門牌小茶館內、爰即不動聲色、按址前往搜捕、其時若輩正在開筒、興高彩烈之際、當場捕獲為首之林銀福一名、餘均逃散、並抄出花會牌坊一座、外罩大紅緞套、兩面書字、一面係百無禁忌、一面係太利三方、兩傍綴有大紅線球、頂上置銅牌、上書財源茂盛一本萬利字樣、最高頂上裝有銅元寶兩只、上擱長約尺許之洋鐵筒一個、內藏花會名氏、（係占魁二字）外罩大紅緞子、又有字謎牌兩方、上書哪吒鬧海父母氣、太乙門法采石磯等字句、又抄出銀洋等物、帶入捕房、昨日解送法公堂請究、先由西探長麗才爾上堂稟稱、查得此項花會賭博、完全是欺騙性質、貽害人民、若輩之總廠最難破獲、今既拘案、請為重辦、詰之林銀福、供認私開花會大筒不諱、中西官判林罰洋五百元、如無力繳納罰金、改押五百天以儆、抄案各物、一併沒收、

### 大世界附近拘獲綁票匪
#### 手持香烟五枝為標記　拘獲接洽匪徒共兩人

浦東三灶地方鄉民俞根林、於本月五日被匪綁去無踪、旋由家屬接得匪方來信勒贖、約在法租界大世界附近接洽、手持香烟五支為號等語、當由家屬報告南匯縣公安局、由偵探長湯允中偕同事主家屬來滬、報告法捕房、派探協同往大世界傍側守候、如法泡製、果有匪徒葉根生張阿三兩人前來接洽、當由探等將葉張二人一併拘獲、帶入捕房、昨日解法公堂請訊、先由來探聲述案情、請求移提歸案訊辦、詰之葉張二人同供、浦東人、是日來申找尋朋友、不敢為匪、餘供支吾、中西官判准予將兩被告交來探帶去、歸案訊辦、

### 開槍械鬥
#### 拘獲兩人　查明再核

前晚七時許、浦東楊家宅三官堂附近、忽聚集形似工人者二十餘人、各執斧頭鐵棍、意圖械鬥、內有一人執持手槍、立於竹笆內向外連放五六響、適三區公安局巡邏隊長警經過、循聲往捕、若輩見勢不佳、分投逃竄、當場追獲通州人陸阿根、宿遷人許慶智二名、並在處拾獲子彈十餘粒、一並解[illegible]區、驗得許慶智在腿上部受槍傷一處、子彈洞穿、血跡殷然、判送浦東醫院診治、陸阿根暫押、候查明起釁實情核辦、

### 撞傷法婦
#### 罰洋十五元　損失百五十

法國婦人白來士、於上月間、乘人力車行經英租界南京路四川路口、被汽車夫俞愷所駕汽車撞翻、白女士由車中跌出、受傷甚重、當投醫院醫治、一面延律師代表投法公堂起訴、請追損失等情、傳訊之下、宣告辯論終結、聽候核判、昨經中西官商明、着俞罰洋十五元、再照原告損失一百五十元、

### 獲盜兩起
#### 共計四名　手槍一枝

本地人張玉銘、（即廠皮阿卿）自因盜案被捕後、即供出同黨無錫人繆阿玉、潛匿新閘路四十九號屋內、遂於前晨由承辦此案之新閘捕房華探長曹阿山與西探乃台、密往將繆拘捕收押、並查得繆曾於本年一月十八號上午、糾黨持械搶劫北四川路六十號居民梁作忠家、值洋一百三十元之財物等情、乃於昨晨解送特區地方法院第二刑庭、陳述案情、請為延期、即據捕房律師王耀堂陳述案情、被告延范剛律師到庭代辯、經吳推事向被告略訊一過、又諭令押候改期再訊、又靜安寺捕房華探長于長源吳吉文、前日偵悉有盜黨在愛多亞路三百六十八號菜飯店內聚議、遂於午後七時許、協同西探按址密往拘獲浦東人張阿玉及南翔人張阿二瞿子餘三名、並在張阿二身畔抄出手槍一支、一併帶入老閘捕房收押、昨晨解送特區法院、捕房律師甘鏡先請求延期、以便調查被告等略犯一案、經孫原推事向被告等略訊一過、准捕房請求、改期再訊、

### 拐孩之匪
#### 昨日法院宣判　四人各處徒刑

住居梅白格路四百另四號門牌陳得友之六歲男孩世海、於本年一月念三號下午二時、忽然失踪、當經匯司捕房探捕拘獲是案拐匪郭庭祺、沙秉謙、李文甫、及婦人李徐氏等四名、解送法院、迭次訊供、業已終結、諭候改期宣判在案、昨晨由吳廷琪推事升座特院第二刑庭、宣告判決、被告李文甫處徒刑三年、並科罰金五百元、郭庭祺沙秉謙李徐氏各處徒刑一年六個月、裁判確定前羈押日數、准以兩日抵徒刑一日

### 拐賣女孩
#### 輪埠查獲拐匪　父女相抱大哭

住居廣東路四四二號吳義興麵店樓上之常州人王才富、向賴賣小書度日、兼業挑擀、所生一女、名杏弟、年方八齡、頗為聰慧、本年廢歷二月二十一日、有王相識之同鄉人吳貞弟、以看大出喪為名、將杏弟抱去、不知所終、王見掌珠驟失、心殊悵傷、分投英法兩租界捕房請求查察、旋憶及杏弟係被吳有弟領去、當將吳挾至[…]有誘匿杏弟之事、經家排解、由吳挽出開設木器店之施某担保了事、實則吳確將杏弟藏匿於其友張德林家、意圖販賣獲利、迄今兩月、見無動靜、乃商同張之姘婦李胡氏、於昨晨將杏弟挈至浦東老白渡、搭乘日清公司嵩山丸輪船出口販賣、上午十一時、該輪正將起碇行駛、適救濟會查員陳少廷林詠芳二人查見、盤詰來歷、言語不符、當將胡氏與杏弟一併帶至水巡捕房、訊據胡氏供、年二十七歲、常州人、今日帶同甥女赴伊夏門父處等語、據杏弟供名楊貴英、年八歲、亦謊報父名楊仁根、在夏門、捕頭不信、復嚴詰之、始盡吐被誘經過、並自己住址、前供係胡氏教告等語、捕頭核其設計週密、殊無人道、拐賣人口、當飭一號包探葛長生、按址將杏弟之父王才富傳到捕房、詎杏弟一見親父到來、抱住父身大哭、王見掌珠久失、仍得歸還、亦感極而涕、捕頭諭將原告併解地方法院發落、

### 質當女孩
#### 拐匪被拘　解院訊核

浦東常家渡人柴廠小工倪學云之女鳳、年七歲、於去年一月二十二日被倪學忠之姘婦吳鄭氏、串同陳樹根誘拐無踪、倪投控二區三所、將陳拘解地方法院訊押在案、該氏則被逃走、茲倪探得該氏逃出後、又往湖州北方、再醮與湖州南門外履安鞋店主為室、乃於前日前往將該氏扭歸上海、訴由三區三所、因訊得該氏供、小孩帶出後、至吳吉記家、故質當在平湖南湖路人價賈、得洋三十元、是由姚師母作中、可以取贖等語、當以案關略誘、飭送地方法院訊辦、

### 混用偽票
#### 拘獲兩人　訂期宣判

廣東婦人楊陳氏、前時餘、串同同鄉人方重榮、至鳴祿路一千另念一號沈成章紙店內、以香港匯豐銀行出現之偽票一紙、混用兌現、向附近某錢莊察閱、知係偽幣、當鳴由一千八百二號華捕到來、將氏逮捕、而方重榮乘間逸去、當將氏連同偽幣一併帶交虹口捕房、解送女所收押、嗣方匪忽又至紙烟店附近徘徊、被沈成章見、復着捕將其拘入捕房、昨晨與氏併解特區地方法院第三法庭、捕房律師魏德陳述案情、當將偽幣一紙呈察、繼據原告沈成章投稱、當時兩被告相繼而來、氏將上項偽幣向我兌現、而方重榮亦在傍購買香烟兩支、並將經過情形稟明一過、又據匯豐銀行西員到案證稱、是項偽幣與真者殊有分別、蓋紙張與花樣不同云云、質之楊陳氏供稱、此鈔票係前向王姓友人索債而得、實不知係偽造者、餘供支吾、詰之方重榮供、與楊陳氏並不相識、當時適往該處找尋房屋、被誤拘、捕房魏律師起稱、方重榮前次亦犯過同樣之舉云云、又向其詰問前事一過、經馮世德推事核供之下、指定律師為兩被告辯護畢、遂諭楊[illegible]

## 要求離異 同睡僅一次 生育有兩次

江北婦人李小蓮子、在滬開設雉雞院、積得造孽錢不少、且既身處娼門、更抱多夫主義、近延律師在特區地方法院控訴、對其夫李在潮提起刑民事之訴、刑事部份則指其夫竊盜、民事部份則要求脫離關係、雙管齊下、冀早達易夫目的、昨晨由馬達仁推事開庭審理脫離之訴、據該氏供、年三十六歲、自幼父母雙亡、又無兄弟、經被告之母領我爲養女、迨至十九歲、被告強逼我入房、與之同睡、幷未舉行婚禮、周推事訊以與被告同睡若干次、該氏答稱僅此一次、訊以生子否、答曾生一子、未幾夭亡、但計其年當有十一歲、庭上諭之曰、如此計算、則爾與被告同居、實有七八年之久、據供同睡一次、此語殊屬不實、因轉訊之被告李在潮、供稱長原告兩歲、當時與其成婚、由母作主、並曾舉行婚禮、原告且已生育兩次、彼三十二歲尚生一子、惟告夭亡等語、並由被告之母到案作證子媳結婚經過、而對於婚帖、以歷年已久、散失難究、無從呈案、繼由原被兩造之律師開始辯論、被告律師葉弗康、謂該婦與被告成婚近念載、茲竟否認、實屬弁髦國家法律、敗壞社會風俗、請求駁斥其訴、周推事諭候五月二十七日宣判、

## 老婦帶手槍 被崗警查獲 謂係託代帶

閘北五區警署門崗警、於前日見一老婦與三男子同行、面形色慌張、知非善類、乃即一併扣住、加以搜查、當在身畔搜出手槍兩支、遂將一婦三男、一併帶入警署、報告署長、訊得該婦供、名顧王氏、阜甯人、家住閘北姚家石橋、此項手槍、係陸培慶叫我與此三男子送往買主處、因爲婦女較爲妥當、蓋可避去搜查、詰之三男子中一名楊俊川、一名陳阿二、一名丁寶貴、所供略同、該署又命警往捕陸培之、則已逃避、遂在各該被告家搜查、又獲烟槍等物、遂一併呈解公安局、昨日轉送地方法院訊辦、

## 已歇工人 行兇毆傷 書信嚇詐

三星棉鐵廠經理張子安、日前自南□路餘興里發行所出外、於弄口、被該廠已歇工人王克華候、行兇毆傷、由捕拘解特區地方法院、經簡易刑庭推事沈叔木訊論押候訊究、曾誌前報、惟該工人自被辭退、迭以恐嚇手段向張索詐、茲經張子安延詹紀鳳律師具狀起訴、請依刑律一百十八條懲辦、此案範圍較初擴大、簡易庭無權受理、遂由沈推事將案卷移送地方庭、昨經許家棫庭長飭將被告王克華提案、即由詹律師陳述被告屢次索詐情形、謂王自被廠方辭退、乃向張索詐、初次給以五十元、詎其未久又施故技、原告念其失業、再給以五十六元、由被告立據不再滋擾、不意其邇更變本加厲、竟再寫恐嚇信向原告索詐、是以控請究辦、以儆無賴云云、許庭長向被告訊問一過、諭仍收押、改期集證人再行覆訊、

## 保護民豐繭行 滬絲繭業呈請

江浙皖絲繭總公所上海特別市絲廠同業公會、以南京堯化門外地方荒僻、新開民豐繭行開秤在即、深恐地痞滋擾、日前分電江甯縣政府請特別保護、其原電云、南京江甯縣政府鑒、案據常務委員朱靜菴聲稱、爲改進蠶絲發展對外貿易起見、在無錫創辦民豐模範絲廠、並於南京堯化門地方購地百餘畝、設立民豐製種場及民豐繭行、以期改良製種、業經呈奉政府發給執照在案、惟現值開秤、予蠶戶售繭便利、深恐當地痞流氓藉端滋事、請轉懇江甯縣政府頒給布告、並派幹警保護等情、查該民豐繭行於二日內開市、事關維護農商、防範不得不周、爲此電請鈞府、俯准所請、派幹警或衛隊若干名駐民豐繭行保護、並布告嚴禁滋事、無任公感之至、上海特別市絲廠同業公會主席委員沈驊臣、絲繭總公所主席委員黃紳卿巧、

## 工會消息

▲招商局五碼頭職工會　昨開六次執委會臨時會議、討論、一、常委單錫源已銷假視事、一、代理常委石鉄章應撤消案、議決通過、二、今日所討論事項因關周平書本身問題、可否請渠退席案、議決通過、三、中棧支部幹事會呈報、爲周平書翁慶標二棧員因說笑起見、以致用武、乃被局方開除、要求交涉案、議決、一、周平書事向局方交涉、二、李德華楊德明事再向局方嚴重交涉、三、於必要時召集支部幹事會議、

▲南貨職工會　昨開二十一次執委會、主席余耀球、討論、一、馬振球函向凌葆國強辯攜取物款由、決議限該馬振球於下次執委會須出席來會清理賬目、二、嚴道一辭職、已由市黨部批示召集大會公決、決議致函嚴同志在未召集大會之前、須照常負責、三、籌辦圖書館案、決議章程由訓練科起草、交下次執委會討論、臨時動議、一、爲米貼問題須調查米價案、決議調查表由組織科起草、二、洪昌順老司薪水不足最底限度、而不履行盈餘加薪一元案、決議呈請社會局辦理、三、本兵會發給職員生活費辦法案、決議一律先行發齊四月份、五月份一律止付、餘略、

▲新新公司職工會　昨開全體會員大會、由姚晉仁王福祥鄧宗年主席、討論、一、星期日暫行工作日期已滿、公司故意延遲、應如何制止案、議決、呈請市社局辦理、二、最近公司頒布新章、內容異常苛刻、應如何對付案、議決、交執委會審查、如有不利工運之處、呈請上級促資方修改、三、取消舊約問題議決、四、公舉代表十人、向公司交涉、四、公司非法開除工友徐鍵樂、議決依法援助、並以全體會員爲後盾、五、略、

## 甬同鄉會徵求訊

甯波旅滬同鄉會本年徵求會員大會、定於六月一日開幕、敦請王伯元爲總隊長、張繼光、洪雁賓、洪滄亭、毛志制爲總參謀、並分請熱心同鄉爲隊長、現正積極籌備、開幕日特備西菜宴會、各隊長、並由同鄉各票友會串、以助餘興、聞各隊長非常踴躍、已繳分到會者業有多隊、並聞該同鄉毛和源特制大號銀盾一具、充個人分數最優勝之第一名獎品、其熱心公益尤可欽佩云、

## 徵甯同鄉 救濟桑梓米荒

徵甯旅滬同鄉會、爲救濟徵屬各縣米荒事、特於前日召集全體執監委員暨各縣同鄉會聯席會議、汪禹承主席、討論、一、本會決以上年賑災餘款全數辦米濟荒、決議通過、二、公推負責辦米人員、當推定俞朗溪、胡佩如、黃禹鼎、許筱輔、舒棨堂等負責辦理、並推舉胡復華、許筱輔星夜攜文至國府振委會呈遞、請頒免稅護照、以利運輸、三、先辦西貢米二千包、分運災荒最急各縣、先行趕運接濟、

## 出版界消息

▲南洋華僑教育會議報告　眞茹國立暨南大學、去年六月在本校召集南洋華僑教育會議、現該部主任劉士木祕書錢鶴已將會議中各項規程議案代表履歷籌備經過大會紀錄等等編成報告一冊、定價每冊實銀一元、關心海外僑務者不可不人手一編、代售處上海商務印書館各地分館上海四馬路華通書局、北四川路底分店、眞茹新書店、南洋各書店、

## 商界新聞

▲最新汽車學　是爲鍾駿國先生所編、鍾君向留學日本、旋轉至西歐、在法國研究飛機汽車機械等工程、十有餘年、歸國後即集合同志創辦中央高等汽車專科學校、現任軍政部航空署航空工廠設計主任、全書分三冊、共十餘萬言、現由日三書室發行、實價二元、在本月內預購者、只收一元四角、

▲醒獅牌油墨　芝罘路醒獅油墨公司之二十號新聞墨、行銷已久、爲國貨油墨之最完善者、該墨質細色黑、價目極廉、故數月來日夜開工趕製、大有應接不暇之勢、

▲環球公司發行廣告圖扇　愛而近路四六〇號環球專門印刷公司、近又發行廣告美女團扇、專供各商家廠號贈送推廣營業之用、如須定印、祇須通知、當即飭人來前接洽、

▲誌謝　茲承中華書局惠贈英文週報第四六五期一冊、謝謝、


上海搬場公司　首創第一

搬夫四名不取分文　租車每小時四元

第一站大世界西首　第二站大河南路楊樹浦　第三站無老百老匯路中　電話一六一三九三　一八八七七　一六一三九四

搬運傢俱嫁粧行李　成績最好



上海公墓　在江灣東北

建築坟壙運柩等事▲均可代辦▼接洽處北蘇州河德安里九弄電話北二六〇六▲章程函索即寄


## 招領

如有走失男女者請注意此處地位社會局啓

第九七二號才喜子男性揚州人年十二歲民國十九年三月一日老閘捕房送中國救濟婦孺會留養

第九七三號王阿妹女性金華人年十五歲民國十九年三月一日地檢廳送中國救濟婦孺會留養

第九七四號楊阿招女性杭州人年十九歲民國十九年三月一日臨時法院送中國救濟婦孺會留養

## 公布欄

### 上海地方法院

▲民事批示　▲一件孫鮑氏爲童伯平與其女童婚勉除親女擾害聲請備案由狀悉爾女須由爾五婚則爾增童伯年果有重婚情弊即應持助爾女訴諸法律解決何能謂無故受累所請備案之處應毋庸議此批

▲民事判決　▲一件判決譚阿和與顧阿根因租屋涉訟一案（主文）被告顧阿根所租賃原告之房屋應即遷讓出屋訴訟費用由被告負担▲一件判決葉沛霖與吳隆盛因租屋涉訟一案（主文）被告應償還原告房租洋四十元並應即遷讓出屋訴訟經用除和解部分二分之一由原告負担外餘由被告負擔▲一件判決毛金銓與顧錫發因保證米款涉訟一案（主文）被告應償還原告銀洋七十八元訴訟費用由被告負担▲一件判決許錦銓與顧榮生因租屋涉訟一案（主文）原告之訴駁斥訴訟費用由原告負担▲一件判決盧煥章與劉春芳等因租屋涉訟一案（主文）被告劉春芳應償還原告房租洋二月五十元如無力償還時應由張芝芳負責代償被告張貴甫應償還原告房租洋六十一元八角劉春芳張貴甫並均應遷讓出屋訴訟費用劉春芳負担五分之四張貴甫負擔五分之一▲一件判決吳朱氏與吳鴻泰等因執行異議涉訟一案（主文）原告之訴駁斥訴訟經由由原告負担▲一件判決曹道德與陳富金因抵款涉訟一案（主文）被告償還原告抵款洋二百元並自民國十六年國歷十月一日起至執行終了日止按月一分六厘計算之利息訴訟費用由被告負担▲一件判決張倪與朱小青因附帶民訴涉訟上訴一案（主文）上訴駁斥第二審訟費由上訴人負擔▲一件判決施元甫與唐維瓏因涉地涉訟上訴一案（主文）原判廢棄被上訴人在第一審之訴駁斥訴訟費用統由被上訴人負擔▲一件判決高濡氏等與高松林因同居涉訟一案（主文）原告之訴駁斥訴訟費用由原告負担

▲檢察處批示　陽阿大備案由狀悉刑事無備案程序所請着無庸議此批▲葉徐氏訴葉繼賢等謀害由狀悉爾媳担保糾葛應向民庭呈請核辦至葉氏是否現尚生存抑係死之仰即切實聲明後再行核奪▲此批胡長富訴崔玉仁意圖藏詐由狀悉據稱藏詐各節係屬推測之詞未免出於該會所請法辦之處應無庸議▲此批趙汝林稱保張趙氏由狀悉爾女被謀害一案已於日前處分不起訴在案仰即來院保釋張趙氏可也此批▲張孫氏訴張實恆遺棄由狀悉刑事無備案程序所請着毋庸議此批▲顧愼謀備案由狀悉據訴各節不屬刑事範圍本處不能受理此批▲黃心道訴朱毛大等略誘由狀悉據訴各節均是揣測之詞且爾妻予在二十歲以上在法律上不構成和誘罪本處未便受理仰即知照此批▲周蟻訴朱黃氏捲逃由狀悉據訴各節實屬民事範圍本處未便受理此批▲周李氏備案由狀悉所請備案無此辦法未便照准此批（五月二十日）

▲民事判決　▲一件判決陸彩艮與程鵬等因抵款涉訟一案（主文）被告應共同償還原告抵款洋三千二百元並民國十八年一月二十八日（即十七年夏歷十二月十八日）起至清償足按月一分計算之利息訴訟費用由被告等平均負担

▲刑事判決　▲一件裁定劉午樵等訴蔡啟民等詐欺案（主文）本件自訴駁回▲一件判決張阿娘傷害案（主文）本件公訴不受理▲一件判決沈氏訴金鳳山等傷害案（主文）金鳳山無罪（民帶民訴駁回）▲一件判決沈李氏等妨害家庭案（主文）沈李氏營利略誘罪處有期徒刑一年八月褫奪公權四年裁判確定前羈押日數以二日抵徒刑一日丁志新營利略誘罪處有期徒刑二年六月褫奪公權六年裁判確定前羈押日數以二日抵徒刑一日張阿金部分停止審判（五月二十一日）

### 上海特區地方法院

▲刑事判決　▲一件虹口捕房訴蔡衛金侵占案（主文）蔡衛金無罪▲一件虹口捕房訴李阿明竊盜案（主文）李阿明處拘役一月▲一件暢樹捕房訴董春道等竊盜案（主文）董春道周永根各處徒刑三月▲一件匯山捕房訴王天榮竊盜案（主文）王天榮處徒刑二月包布一塊沒收▲一件卓茂廷訴李成林妨害自由案（主文）本件不受理▲一件老閘捕房訴陸杏全持有鴉片案（主文）陸杏全處罰金十元烟土一小包沒收▲一件匯司捕房訴袁大腴食鴉片案（主文）袁大腴處徒刑二月併科罰金二百元徒刑部分緩刑二年罰金經強制執行未完納時以二元易監禁一日烟土二錢沒收▲一件總巡捕房訴周阿榮竊盜案（主文）周阿榮處徒刑十月▲一件虹口捕房訴劉大強陳小三竊盜案（主文）陳小三處拘役三日▲一件狀思威路捕房訴吳連慶妨害風化案（主文）吳連慶罰金二十元如無力完納時以二元易監禁一日▲一件匯山捕房訴王鳳祥等鴉片案（主文）王鳳祥陳曉江各處徒刑四月▲一件虹口捕房訴王鳳海鴉片案（主文）王鳳海處罰金二百元如強制執行而不完納易科監禁一百日烟土四兩沒收▲一件匯山捕房訴徐雲祥竊盜案（主文）徐雲祥處徒刑一年竹椅一根沒收▲一件匯山捕房訴闕賢元竊盜案（主文）闕賢元處徒刑二月▲一件虹口捕房訴盛仲寶等搶奪案（主文）盛仲寶金良子各處徒刑一年六月▲一件虹口捕房訴胡傳富等傷害及恐嚇案（主文）胡傳富處徒刑八月陳炳生陳星元無罪▲一件滙海捕房訴胡二昌子竊盜案（主文）胡二昌子處徒刑六月▲一件老閘捕房訴張根興（即小皮匠）恐嚇案（主文）張根興處徒刑六月▲一件老閘捕房訴鮑永生妨害風化案（主文）鮑永生處罰金六十元如無力完納准以一元折易監禁一日淫書十九本沒收▲一件葉金保妨害風化案（主文）葉金保處罰金二十元如無力完納准一元折易監禁一日淫書八本沒收▲一件老閘捕房訴丁錫奎鴉片案（主文）丁錫奎處罰金三十元如無力完納准一元折易監禁一日烟土三兩沒收▲一件老閘捕房訴吳德生竊盜案（主文）吳德生處徒刑一年又三月▲一件虹口捕房訴華阿根等五名傷害案（主文）華阿根王永標陸阿青楊文標陳運發各處罰金六十元如無力完納准一元折易監禁一日▲一件虹口捕房訴于俊林竊盜案（主文）于俊林處兩個有期徒刑二月執行有期徒刑三個月▲一件匯山捕房訴張元海搶奪案（主文）張元海處徒刑六個月▲一件總巡捕房訴愛內新席平竊盜案（主文）愛內新席平竊盜未遂處罰金一百元▲一件匯司捕房訴岳生祥鴉片案（主文）岳生祥處罰金二十元如無力完納准一元折易監禁一日烟土一兩沒收▲一件黃愛鑫訴白金蘭等傷害嫌疑案（主文）白金蘭王于元無罪自訴人附帶民訴駁斥▲一件老閘捕房訴張陳氏竊盜案（主文）張陳氏處拘役二十天▲一件捕房訴萬祥根竊盜案（主文）萬祥根定執行徒刑二月又十五日▲一件總巡捕房訴孫經綸侵占案（主文）孫經綸處徒刑八月▲一件總巡捕房訴王金生搶奪案（主文）王金生處徒刑一年六月▲一件老閘捕房訴王阿毛搶奪案（主文）王阿毛處徒刑十月▲一件老閘捕房訴張阿根搶奪案（主文）張阿根處徒刑八月▲一件總巡捕房訴王四彩搶奪案（主文）王四彩處徒刑六月蘇文華無罪▲一件老閘捕房訴劉松林等搶奪案（主文）劉松林陳長根各處徒刑一年童金福牙保鳳物處徒刑八個月▲一件老閘捕房訴謝章發等搶奪案（主文）謝章發陳長根姚阿發各處徒刑一年六月裁判確定前羈押日數均以二日抵徒刑一日

▲民事批示　▲一件陳常利爲遺失存摺呈請備案由狀悉此批▲一件杜來洋行請准執行由狀悉候定期傳案執行此批▲一件黃葉氏請領證物由狀悉仰即於本月二十六日上午九時來院報到請領此批▲一件史倫伯請准繼續執行由狀悉候續傳案執行此批▲一件李原楷請准保康慶發分期還款由狀悉查被告康慶發所欠泰豐興記款項應一次清償業經常庭裁決在案所請保每月拔還之處不准仰即知照此批▲一件王明山請准執行由狀悉候定期傳案執行此批▲一件郭周氏請准領款由狀悉仰即於本月二十六日上午九時來院報到具領此批▲一件杜月笙請准銷案並發還保證由狀悉准予銷案所請發還借據之處仰即於本月二十二日下午二時來院報到具領此批▲一件王輔慶請准將解停止執行由狀悉准予案停止此批▲一件沈聯芳聲請備案由狀悉該民存摺被竊祗可依法聲請公示催告所請備案之處不准此批

▲民事判決　▲一件東林華記號訴周欽盛等貨款案（主文）被告周欽盛洪萬慶共同償還原告日金洋一千五百三十八元並自民國十九年三月十五日起至執行終了日止週年五厘利息訟費由被告共同負担▲一件純記紙號號主訴大成印刷公司因欠款一案（主文）被告應償還原告銀九百十兩六錢又洋一百十三元八角並起訴之日起至執行終了日止週年五厘之利息訟費由被告負担▲一件任振宗訴葉敬康債務案（主文）同和烟公司所欠原告洋五十五元被告應清償還訟費由被告負担▲一件格質林訴薛納夫等欠款案（主文）被告應即償還原告洋二十七元四角四分訟費由被告負担▲一件江萬平江一平會計律師地產經租訴豫成行和象忠保款案（主文）被告應償還原告洋二百三十六一元六角訟費由被告負担▲一件志原成號訴天章紙號貨款案（主文）被告應返還原告貨款洋六百□□□兩五錢原告其餘之訴駁斥訟費由被告負担十分之七原告負担十分之三▲一件慶成綢莊訴中益渝報關行等賠償案（主文）由上訴人等負担▲一件恆盛酒行等訴陳仁和斥第二審訟費由上訴人等負担▲一件張永林（主文）上訴第二審訟費由上訴人負担▲一件……欠租一案（主文）被告應償還原告房租銀九十兩訟費由被告負擔▲一件王金娥訴張德才款項案（主文）張德才應給付王金娥洋一千六百元訟費由張德才負担本判決宣示假執行▲一件劉貽德訴興昌祥號東房租一案（主文）被告應償還原告房租洋六百三十元訴訟費用由被告負担▲一件沙帶磨口生訴全祕三借款案（主文）原判決廢棄被上訴人應償還上訴人銀洋五百元第一二兩審訴訟費用由被上訴人負担▲一件潘子明等八名訴新新公司賠償損失案（主文）被告應補給原告等各四個月之薪金原告等其餘之訴駁斥訟費兩造各自負担

▲民事裁決　▲一件大豐洋行經理夾斯第與新元通公司股東錢經理鄭頁娥對於大新輪船聲請假處分案（主文）本年四月十一日假字第三號裁決內『大新輪船』字樣應改爲『大貞輪船』『嘉貞』同樣應改爲『仰光』並將本年四月十一日及本裁決之內容文通知江海關監督查照（五月二十一日）


## 聲明類

### 江蘇上海特區地方法院公告

爲公告事案據汪思濤律師代表張毛杜氏狀稱先夫……[illegible]……中華民國十九年五月……局長楊……二五號

### 上海法公廨示送達

[illegible]

### 周丙功（初字道謙）啓事

[illegible]

### 離婚聲明

[illegible]

### 離婚聲明

[illegible]……錢寶貞啓

### 租地聲明

[illegible]

### 離婚聲明

[illegible]……康東十五

### 陸起律師代表江南烟草公司懸賞緝拿畢寶琦通告

[illegible]

### 紹興李羅氏驅逐劣子聲明

[illegible]

### 調解聲明

[illegible]

### 東新旅社聲明

[illegible]

### 推受盤聲明

[illegible]

### 推召聲明

[illegible]

### 退股聲明

[illegible]……張景杜　仲初啓

### 受股聲明

[illegible]……陸寶璋　張景杜啓

### 上海特區地方法院公告

[illegible]

### 張崇鼎律師代表南匯潘翠英女士聲明

[illegible]

### 受盤招盤聲明

[illegible]

### 找尋方單

[illegible]

### 推受盤聲明

[illegible]

### 離婚聲明

[illegible]

### 聲明田單作廢

[illegible]

### 張福泉先生台鑒

[illegible]

### 黃辰言律師代表九蓮香製公司折股聲明

[illegible]

### 黃修伯律師代表俞阿金楊氏離婚聲明

[illegible]

### 陳瑛律師事務所代表四明銀行經租處催告租戶限期遷搬生財啓事

[illegible]

### 推受股併合聲明

[illegible]

### 孫桂芳啓事

[illegible]

## 遺失類

### 遺失田單

[illegible]

### 遺失收條作廢聲明

[illegible]

### 遺失聲明

[illegible]

### 取消遺失並道謝

[illegible]

### 遺失田單

[illegible]

### 遺失聲明

[illegible]

### 遺失匯票作廢聲明

[illegible]

### 遺失息摺聲明作廢

[illegible]

### 遺失聲明

[illegible]

### 遺失存摺聲明

[illegible]

### 聲明遺失儲蓄摺廣告底

[illegible]

### 遺失股據聲明

[illegible]

### 遺失存單作廢

[illegible]

### 毛鳳五律師證明韓旭生張老五脫離夥度關係啓事

因意見不洽協議脫離關係永遠各不相涉等語業於五月十三日立有脫離契約雙方簽字各執爲憑經本律師證明無異合亟登報聲明此啓　事務所白克路侯在里　電話三四八八二

### 鴻業公司解散啓事

本公司係嚴壽芝山莊奚遠志奚選齋記貝潤記合資經營海衛路房屋茲經歸併於奚遠志奚選齋名下所有產價除外其餘之款業經按股派訖合同撤銷公司解散特此聲明

### 百勝公司

百代高亭唱機唱片　銀盾屏軸　電相徽章　地址上海南京路新世界東首大慶里口　電話一六八九六

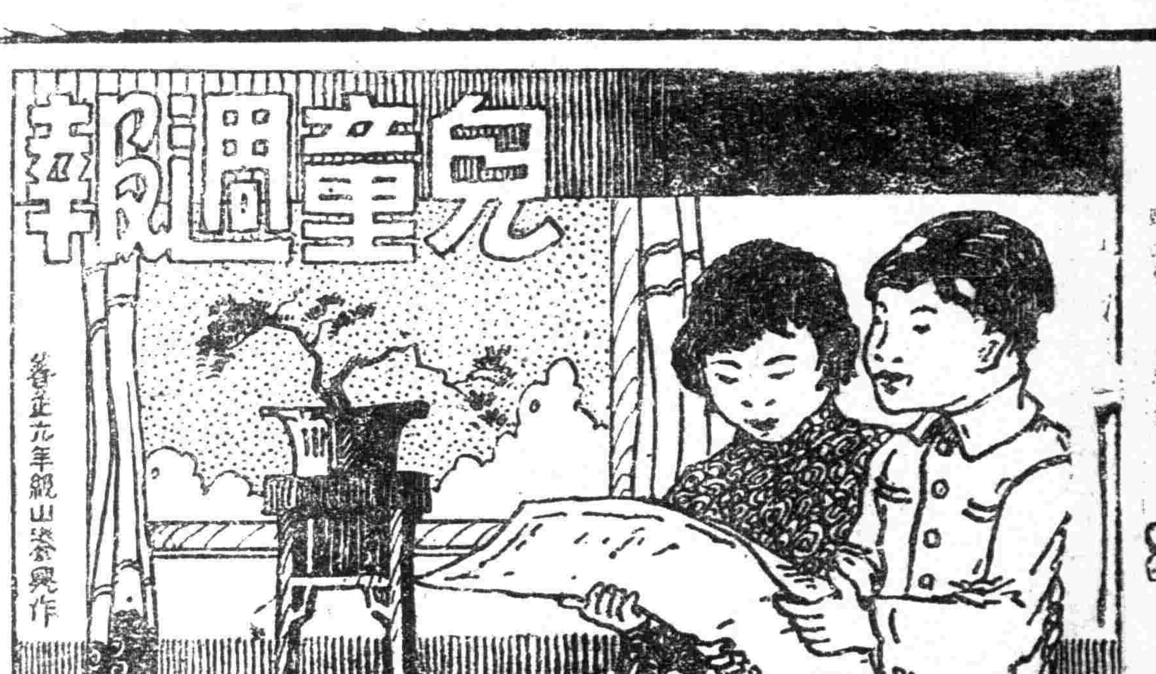


民國十九年五月二十二日 星期四 第廿二

# 春游特刊

美麗的春天雖然去了，但春天的快樂還留在我們心頭。看小朋友們一篇篇的游記，這都是些可喜的紀念呵！（大孩子）

供羅漢五百尊，高與人齊。韜光寺—在雲林寺西，頂有樓，方丈正對錢塘江，有樓觀日出。保俶塔—在寶石山之西，高可倚天，塔尖像春筍出土。水樂洞—在烟霞嶺下，洞內有泉，其味清甜與龍井相彷。初陽臺—在葛嶺平衍可數畝，直望東北海際。北高峯—在雲林寺後，石步有一千五百四十六級，曲折有三十六灣。上有華光廟，山半有馬明王廟，絕頂西望，錢塘江茫茫無際。

## 蝴蝶

尙文秋二 陳美香

蝴蝶兒，住在花園中，飛來飛去，飛得高，飛得低，穿的衣服很美麗，好像一件舞蹈衣，你的舞蹈很輕快，可惜你唱的歌聲，我不能聽到，請你再舞一回給我看罷！

## 遠足航空廠記

比德六年 毛信詒

殘春的時候，各校都要舉行一次遠足，本校在四月二十一日那一天舉行遠足。所定的地方分內外二埠，外埠是杭州蘇州和吳淞；本埠是飛機場和半淞園。我所選定的地方是飛機場，所以我把到飛機場去遠足的大略情形，報告一下：

四月二十一日下午一時半，我們在學校門口乘汽車出發，車內的同學口中都唱着歌，以免寂寞。那汽車開得極快的時候，祇見各種動植物如飛的向後退去，並且車身顛動得非常厲害。不一會，已到飛機場，我們就下了汽車，排隊進去。到了場上，見一間房子的門上，刻着幾個斗大的金字，是：航空署省界。外面卻是綠油油的桑樹，向我擺迎。車到杭州，約在下午一時左右。我們即乘黃包車，到西湖邊湖濱旅社，大家以麵包充飽，即喚三只小艇，遊覽西湖。

湖中情形：——西湖周圍約四十里，四週被羣峯圍住，湖水清澈，如鏡，波紋微起，三只小艇，好如三片落葉，忽東忽西，湖中有蘇白二堤，是蘇東坡白樂天築成的，又有三潭印月，湖心亭，革命紀念塔，和各姓的莊子，這天巍立在水中，遠望之上下，都是一片白色，和水上的蘇白二堤和雲，湖上長痕黑影，的亭塔莊子只有一條一點。

岳王墳：——岳王即宋朝一介大忠臣——岳飛，後因秦檜設下毒計，害死岳飛在風波亭，他的墳墓在西湖邊，墳前有八位石人，再外面有岳雲的墳，旁有張俊、秦檜、王氏等萬俟卨四人像，跪在墳前，……世世受萬人唾罵。

紫雲洞：——往石大的蟒，在烟霞嶺上，許多大小的佛，我們進去了，覺得清風微微，身上寒冷，出洞在洞外，透熱的炎來，恢復飛到草虛都是竹林和西湖的狀態。

之上多牛異大小洞，都刻石佛，根生在石上，有五六石，都是名勝。僵人工所造，壁上都刻着隱寺——是杭州的大寺，香火終年不絕，入雲林內有排大樹，天蔭竹林，高大的大殿左有羅漢堂，紫竹林，有玉樹。

## 遊葉園

松雪六年 范善浩

五月十日，我校遠足江灣葉園，在這一天的早晨，各級的小朋友都穿了校服，充滿着遊覽的興趣。到了八點鐘，許多小朋友，各隊長召集整隊，依次上汽車。坐在汽車中的時候，只見路上行人和其他各種東西，飛也似的過去，這時候，好像汽車的速度，也可想而知了！

汽車到了葉園門口，便停住不動，同學們下車，排隊向園裏前進。我們到了園裏，便分組遊玩，我領了幾個同學，任意瀏覽，沿途看見許多樹木和假山，這種景象，到處都有，山洞很幽雅，進以後，覺得非常涼爽，和洞外比較，真有天壤之別了。

後來我們又走到山頂上去，被風吹着，見園外田裏的麥浪，搖搖擺擺的，好看極了！還有假山下碧綠的青草，和池邊的石桌石椅等物，可愛到極了。小池旁邊，有一會兒，我們在池邊休息，聽了一會，聽見黨歌的聲音，停了一會，排隊集合，吹了一會笛，汗如雨滴，很是疲倦，快樂極了。飲茶以後，再去遊玩了一點鐘，恐怕小朋友們餓了，便給麵包我們吃，吃飽了，便精神振作，山，與趣都不可思議，我們玩了好久，先生吹哨召集，玩水，真是流連忘返，忽聽得召集的警笛，我們急忙跑到草地上去排隊，先生叫我們點名，回校，便在草地上做游戲，都是我們兒童園地的精神活潑。汽車還沒有到，在這許多快樂的時候，表現出來了。四時許上車回校。

## 杭游——西子湖中

六秋 小姚祖綵

迷迷濛濛的曉霧加上細雨，整個空間，一切都被浸漫之中，迷了湖面的時候。吃了早粥，我們就起來洗了，常常正式學校大門起從事游覽。只見遠遠的青山，給濃雲罩着，一層層的白雲，慢慢地從山嶺上浮起，黑影微微地掩着，被烟霧遮着，好像美麗的西湖，羞答答地不肯透出她真面目來。

薄紗的他，恍恍惚惚的湖間，心湖急切，一觀山景色，我們因為被迷住了，這種美景，真是許多湖心亭，小艇一切，不多時，都到了直向湖中進了郭莊，那裏很清雅，得宜建築和佈置，再過康莊、翠柏，常長着可愛的一切，大的松異，蒼翠而幽靜，沒有一間到，看得子，只見幾間十分簡陋，無意的界中，也就難得了，些俗氣，正在這朗朗的天空中，顯出雨後的朗晴，溫和的愛散。

敬愛的陽光，給大地一個祖孫，柔和的接吻，使得湖山景色越顯得鮮妍明媚，好像一條條的綠柳，映着湖水中，蘇堤兩旁的柳絲，倒影在湖中，跟着浪花搖動，白鵝在湖面上飛舞着，湖的風景；開了船適意的小鳥，隨着將西湖平靜的湖面，任意小船漂浮着，在淺平的湖面上，增加了不少的美妙，那湖上的廟塔，和紅色的美麗，輝映綠樹，分外鮮明，寶石山上的保叔塔，自在地孤立在寶石山上，夷然自得。我在小亭中，俯瞰西湖，憑欄遠眺，將西湖風景，盡收眼底。

## 踏青

我級約五年級武野卜牛

益月日一乘郊外風和日暖，通行大路上，作了豆多的朋友，駕着青色的芳草，低低的樹木，麥，有趣，青青的新勢，排列着高高的山，高高的一座低低的牛豆田，著名的花，坐了好似一個大的綠，可以在野外看見青的花開得美麗的蝴蝶，嘗了這時候，我的心像…

## 無錫旅行記

四月十一日

天還未亮，黑濛濛的中，我們醒了，着衣起床，細雨濛濛，忙着預備行裝，太陽也在空中出來，早已到了車站，在車站上的汽車，都已擠滿了人，我們的車，上車就開行了，正八點半，我們到了車站，買了車票，乘車到了無錫站，在車中看那車外的景色，一路都是麥田和桑樹，……

我們到了無錫，下車以後，便由車站走到惠山，一路上見了許多泥人店，還有許多東西，都是土產。到了惠山，看見惠山泉，泉水清澈，我們就喝了一口，又到寄暢園，園中有許多假山和池子，很是幽雅。惠山的天下第二泉，泉水很清，我們坐下來休息了一會，吃了點心，便到錫山上去，山上有一座塔，叫做龍光塔，登塔一望，全城的景色，都在眼底。

養正學校 朱繼武

李鴻章祠——最近方闢為公園，供人遊覽。無錫返里。十二日中校。遊龍…… 太陽透出光來，一切景物，我們帶了網子，在湖邊捕蟲，碰到了船，遠遠的看見山……滿目青翠，湖中白帆點點，非常好看，到了黿頭渚，景色很是美麗……

梅園——梅園在無錫西郊，園中種滿了梅花，可惜我們來遲了，梅花已謝，只有綠葉……園中有一座念佛樓，登樓遠望，太湖的景色，一覽無餘。我們玩了一回，便回到了車站，乘車回家。

## 龍華所見的

高昌秋三 劉丹文

約我在春假期中，所以在第二天的下午，覺得很是悶鬱了，幾個朋友，到龍華去遊玩，看見鮮紅的桃花，碧綠的楊柳，還夾着一層層的菜花，現出深黃的顏色，好像是一幅天然圖畫。到了龍華之後，看見許多燒香的婦人，有的掛了布袋，嘴裏還念着阿彌陀佛，提了錠帛，拿了香燭，有的是迷信得可笑極了。後來本想到塔上去瞻眺，可惜天已傍晚，只得趁了公共汽車回家。

## 遠足般行記

吳淞六年生 胡盛新

三月廿九日，我們校裏本同學遠足去參觀閘北水電廠。這天是般行七十二烈士的紀念日，放假，學校照例放行遠足。趁着這假日，我們約定了般行小學比球，我們前幾天就約定，來比賽足球，作了友誼比賽。般行小學是在遠處的我校裏，行了校裏，是小足球比賽，我們早已到了，可是般行小學還沒有來，我們只得等候，到了一點鐘，他們才來了，在這裏開會，開了紀念會，便開始比賽。

……到了般行，休息了一會，我們和般行小學的同學們，大家散步到了江邊，看見江內往來的船，大多是外國的船，我們看了，非常憤慨。般行是沿着上海到吳淞的黃浦江邊，所以江內的船都是外國的，……在那個小鎮上，都是很矮小的房子，……我們一路上走了二個鐘點，就到了般行。

把水電廠裏的水，用機器吸到濾池裏，經過二次沙濾，再用藥水消毒，然後給上海全市的人家用。……這水電廠分二處：一處在閘北，一處在……水廠每天可供給二千二百萬加侖的水，將來要出一千二百萬加侖……

## 從蘇州帶回來的

海山小學校六年生 張斌

起回來的旅行，我們蘇州校內三天至七日，至四月十九日，我們到蘇州去旅行，第一天到了上海北站，乘火車出發，車到蘇州，已經十點多鐘了，我們便到旅館裏……

我們到了虎丘，看見劍池，池水很清，……到了獅子林，看見許多假山，……

……中學校六年級的同學，約了天平山，二十多個小時，乘船出發，到了天平山……我們同學仍舊跑上山去，爬到山頂上，望見遠遠的太湖，……

## 春去了

倉基五年 汪壽英

春天，我們別了！春天快樂的日子已過去了！一分別就是一年，這可愛的春天，在外面已經看不見了！我們和春天別了，你也不再回來看我們嗎？……

## 燕子

尙文秋二 姚淑寶

天空喳喳叫，樑上一對鳥，穿了一身黑衣服，尾巴像剪刀，天氣冷起來了，我就不看見牠了，牠到甚麼地方去，我也不知道。

## 崑山之遊

惠風六年 張懿德

二十六日，我們校裏赴崑山遊行，四月二十日那天，六點三刻出發，到了車站，買了車票，後來火車到了，我們便上了火車，……車到崑山，已經十點多鐘了，我們下了車，便向崑山前進。……到了山腳下，看見許多寺廟，……我們爬到山頂，只見四面的景色很好，……

## 旅行杭州記

比德六年 劉斌才

旅行是一件很好的事，因為旅行可以增廣見識，……四月二十日，我們學校到杭州去旅行，早晨五點鐘，我們到了車站，七時開車，車行了十分鐘，到了杭州，……

## 遊獅子林

時化三乙 張瑞閎

四月十日的早上，我們在蘇州實驗小學吃了早飯，預備遊獅子林，大家排隊出發，經過滄浪亭，鐘打九下，就到獅子林了。

起初，我當獅子林是一個很大的樹林，這個樹林一定像一隻獅子，所以叫他獅子林的。到了那裏，方才知道獅子林是一個私園。

走進園門，看見天井裏有幾隻白鵝，我們叫起來，我說：『他看見我們為什麼叫？』有的同學說：『不是，他歡迎我們來遊園呀！』有的同學說：『不要奇怪呀！』有的同學說：『都說了，我們進罷！』

大家向前進行，看見許多獅子一樣的假山，形狀像池河，好像許多浮在水面的荷梗。一會兒游假山，有時上山頂，有時進山洞，山洞裏有很多石人，有的很高，有的很低，曲曲折折，很難走，走得快的同學，已到亭子裏去休息，一會兒上山，一會兒進山洞。還在那時，忽然雷聲隆隆，天下大雨，我們就大聲喊道：『啊呀，不好了，走不出來了！』在亭子裏的同學，大家拍手大笑，後來就去引導他們。

## 遊兆豐公園記

尙文六甲 徐素娥

星期五的飯後，我坐在櫈上看書，忽然聽見外面有人敲門，開門一看，原來是瑞珍學姊，他說：『今天天氣很好，你為什麼還坐在這裏看書？快去遠足罷！』我就同他到兆豐公園去，一回已到了園門，一進園門，我的精神增加百倍，各種奇異的花朵樹木，開得十分茂盛，顏色不同，濃香撲鼻，真好像到了仙的世界一般，後來我就同他穿過假山，有一個池子，池裏的水如玉一般的清，這時一輪紅日，將要西下，映在池上，又有幾隻遊船，來來往往，波浪微動，時候好像萬道金蛇，飛來飛去，池裏或沈或浮的，空中的燕子，飛在池那時我忽然聽得瑞珍說了：『時候不早了，快回去罷！』我看得出神的時候，因為我得不到這幅自然的美景畫，所以只得和他離別了，回家以後，做了一篇記，把他記出來，但是我小小的遊記，那時的快樂，是不能把它寫出來的，只好以後再去遊一回了。

## 和燕子遊玩去

海山三年 劉平仁

春天到了，燕子飛來飛去，我看見燕子飛到屋上，我說：『燕子！燕子！春天，我同你去遊玩罷！』我們就到了花園裏，看見花，樹很好，我想：『這林裏是什麼花？』燕子說：『是桃花。』我們很快活，我也很爽快的到了花園裏，我看看桃花，看了很久，被人趕走了，我也回家去了。

……到了亭子裏來，一同休息，大家到了亭子裏，雷聲越變越響，雨也越下越大，休息了多時，雨停了，大家走出園門，到車站，候車回上海。

……有去看，可以擴充呢！電廠建築尙未完工，此後，我們整着隊，走向原路而回，到家的時候，已日落西山，萬家燈火矣。晚飯後，無事，便把這天的經過情形，寫之以記之。

……了。聽見鈴聲，大家都笑容滿面，望着時間過去真快，一忽兒，紀念會的開畢了。當時由諸位師長，一一點名，陳顯洸許金等，開畢了，將遠足的人，逐一點名，我們便出發了，一路上，日暖風和，柳綠桃紅，同時，說不盡能引起人們美感的景緻，以及他歌曲，我們唱着黨歌，校歌，……

# 大世界

門票小洋三角 各場不另取資

乾坤大劇場 京劇 影戲
共和樓 新樂府崑劇
共和廳 南方歌劇 羣芳會唱 少女歌舞劇
新二層 女子灘簧 蘇灘新劇 樂尚社
共和台 魔術 新魔術劇
共和閣 紹興文戲 獨腳戲 零頭戲 搭棚戲
共和樓 滑稽 新劇
小二層 化裝蘇灘 平津雜耍 女子戲法
新三層 上海新戲 陶情戲 奇巧戲
四層 童子團藝術 連環春戲

大世界新添遊藝
金雀少女 歌舞劇 綺年玉貌妙舞清歌
張仙傳 陶情戲 獨樹一幟劇界異軍
競藝社 旗裝戲 整本新劇完全旗裝

# 新新屋頂花園

鐘社精神團
(日戲)趙五娘 (夜戲)KK女士 (日戲)珠寶店 (夜戲)代理丈夫

# 山西大戲院

海寗路中 北山西路
時間 下午三時 晚開七時 九時一刻 座位寬敞 空氣清鮮
◀今天日夜開映▶
(千面人耶卻乃主演)
江湖怪客
價目 樓上二角 三角 樓下四角 五角

# 天蟾舞臺續排偉大新劇

准于今夜初次開演

# 八本封神榜

## 上海舞臺五月廿二號夜戲

優待券暫停 夜戲價目
優官一優花八特正五特包四三月二四一一僕
等廳元等樓角別廳角別相角層樓角層角票角

周梅豔 陳蕙琴 楊四立 李鑫培 潘雪豔 陳少燕 (蓋叫天) (黃玉麟) 劉永奎 筱魁英 劉玉琴 潘雪芳 嚴佩秋 胡玉樓
◀殷春虎▶ ◀韓文奎▶
◀頭本西遊記▶

## 天蟾舞臺(男女合演)五月廿二號夜戲

方玉樓 金碧玉 陳鶴峯 劉奎官 楊瑞亭 劉漢臣 麒麟童 (小楊)月樓 王芸芳 楊鼐儂 吳繼蘭 董志揚 李豔芳 李琴芳
初次開演 八本封神榜 六時登場

## 三星舞臺五月廿二號夜戲

趙東昇 賈璧云 夏君崑 (小趙)玉玉 劉奎童 趙如泉 ▲李桂春▼ 張如庭 劉虹霓 景翰琴 蔣寶印 小孟七 孟鴻茂
七時登場 三本水泊梁山 諸君早臨

## 榮記大舞台(男女合演)五月廿二號夜戲

大減價

孫慶芬 苗勝春 粉菊花 林樹森 高雪樵 王少泉 ▲筱香紅▼ 筱菊紅 金少山 筱月紅 曹毛包 陳嘉璘 于連仙
初次起演 二本武則天 七時登場

## 丹桂第一台五月廿二號夜戲

韓王筱 趙 白 蓉 蓋張白陳
金豔寶 桂玉子
奎秋芬君玉 崑玉 麗娟 玉廷芬霜良
初次開演 四本驚天動地 諸君早臨

## 林記更新舞臺五月廿二號夜戲

價目

綺何張綺 白王何苗張韓小小蘇
羅玉國羅春鳳牡虎佩鑫賀鳳啓玉蕙
蘭鳳斌香樓英丹辰華茹彬奎山樓蘭
◀新編破天荒偉大彩景機關奇異服裝空前神怪好戲▶
頭本西遊記 一准八時登場



# 亞林防疫臭水

能殺滅一切微菌

陰溝，牆根，屋角，溺器，皆微生蟲之出產地，有傳佈瘟疫之慮，宜隨時灑亞林防疫臭水，則微菌絕跡，既清潔而又衛生。

上海五洲大藥房發行

# 瘡！

無論其爲梅瘡，疥瘡，濕瘡，下疳瘡，橫痃瘡，陰癬瘡，爛脚瘡，癩頭瘡，黃水瘡，膿泡瘡，以及刀傷，火燙，蟲蛟等一切皮膚破爛出膿，速以哈蘭士外搽六零六藥膏搽之。痛者立止。癢者立除，瘡菌立殺，膿毒立拔，痊愈之速，有非意料所及，至如因花柳而發之血熱毒瘡，更以清血解毒之哈蘭士內服六零六服之。痊愈尤其迅速。

價目六零六藥膏大盒洋一元小盒洋一角 內服六零六每瓶洋一元七角半

上海四馬路中市
太和藥房總發行
全國各埠分店及各藥房均有出售



# 先施屋頂花園

◀大京班男女合演日戲▶ 夜戲

劉玉樵 劉鳳五 劉榮軒 白玉英 沈少亭 李人傑 劉崐崙 劉玉春 張豔霞 王蘭芳 應寶蓮 麒麟豹 任長海
搖錢樹 (吃)(人)(肉) ▲百涼樓 ◀全本臨江驛▶ 九本(狸)(貓)(換)太子

## 先施樂園

(華社乾坤新劇) 日戲 邵女 夜戲 前本二度梅
(施家班東方歌劇) 日戲 毛家村 夜戲 後本販馬記

## 先施樂園中外影戲場

外影片日夜開映
中國武俠 鐵血
冒險影片 英雄
加演 美國著名影片

# 中央大戲院

六馬路跑馬廳附近 電話一三二五五號
(日戲)三點鐘起五點半起 (夜戲)九點一刻 今天三次
(日戲)四角 五角 八角 (夜戲)五角 六角 九角
轟動世界對白有聲大名偉片
洪水
"KRA SHAGN"
演員四萬攝製年半佈景偉大情節奇特

# 新中央大戲院

院址北四川路海甯路口 電話四二二三二號
(日戲)三點起五時半起 夜戲九時起 今天三次
(日戲)三角四角六角 (夜戲)四角五角八角
新人影片公司最近出品秘史武俠影片
擂台英雄
任潮軍 高倩蘋 主演

# 城南通俗影戲院

大東門 南市小北門南 電話南市八百廿號
日戲二點半起 夜戲七點九點 價目四角二角 幼童減半
今日開映 新紅樓夢 又名大學皇后
本片已經上海特別市電影檢查會許可

# 永安天韻樓

## 大京班五月廿二號夜戲

顧顧客薛張 張 譚 于 華花張
蘭春串銀美 碧美
芳芳余麟英慧春紅梅 桂芬小樓蘭霞
小起陸少林 吳寶奎
放牛解(七八本穿金寶扇恨)

## 永安天韻樓柳社男女合演白話新劇

湯 王 周 王 胡 王 蔣
桂枝少白天悲美霞恨生情夢呆兒
(日)烈女咬舌記 (夜)後本陳世美 不認前妻

## 永安天韻樓影戲場

日夜開映中外著名最新佳片
明星公司著名社會巨片 環球公司偉大滑稽巨片
可憐的閨女 紐約兩親家
預告念六日起開映神怪巨片九集火燒紅蓮寺
◀此片已經特別市電影檢查會檢查許可▶

# 長江影戲院

路址 提籃橋平涼路 電話五〇八一〇
(時間) 日場二時四時 夜場七時九時
(價目) 二角 日夜一律 幼童減半
華劇公司出品 ◀武俠奇情巨片▶ 蘭姑(女盜)娘 今日起連映三天
電影檢查委員會許可

# 虹口大戲院

乍浦路 海寧路 電話北一四八
今天三點 五點一刻 七點一刻 九點一刻開映
傑克豪但麗絲 合演
鈕約實事笑劇 發橫財
(此片已經上海特別市電影檢查委員會檢查許可)